工商晚報
中華民國僑委會登記證台教新字第壹弍壹號
THE KUNG SHEUNG EVENING NEWS
43, Des Voeux Road, Central HONG KONG
Cable Address 2075
P. O. Box 62
督印及承印：工商日報有限公司
地址：香港德輔道中四十三號
電話：編輯部：弍六七八九 營業部：二四二九六 廣告部：弍二一六〇 社長室：二五四九五
電報掛號：二〇七五 郵政信箱：六十二號
新聞紙第六二二五號 出紙壹大張售價壹毫

今日天氣：吹和緩東南風，密雲，間中有驟雨，天色頗好。

美蘇同意在一週內結束日內瓦談判

赫達昨與葛羅米柯密談達數小時 雙方已放棄早日達成柏林臨時協議希望

【日內瓦廿九日合衆國際社電】經過蘇聯提高柏林危機之索價而使日內瓦會議瀕於破裂之後，美國與蘇聯今天已同意於一週內結束陷於僵持中之日內瓦談判。美國外交界人士發表稱：渠等認爲，在結束之前達成任何柏林問題協議之希望，實屬微小。其他之西方盟國，亦經同意此項程序。一位美國發言人指出，會談之結束，并不一定係在憤怒之情形下之破裂，該發言人稱，美國希望於稍後時間，恢復對柏林及德國問題之會談。美助理國務卿柏丁於作此項宣佈時，復提出警告謂：「此舉不可解釋爲意味會議將在獲得協議中結束。」柏氏稱：「用意乃在下週開始繼續進行商討，俾看看吾人是否可於下星期三日以前達成一項協議。」「惟柏氏於答詢時承認：美國代表團對達成柏林協議一事所抱之希望極微。美國務卿赫達，將於八月六日飛返華盛頓。赫氏今天與蘇外長葛羅米柯在午餐中進行會商，并於午餐後在客廳之會談中，赫、葛兩氏同意於星期三日結束此項會議。赫氏於就昨天所交換之西方及蘇聯有關柏林問題之文件，進行詳細之商討之後，告葛氏稱：渠決意於一週後返回華府，而會議應在該時以前結束。兩氏隨後會談之詳情，刻尚未能獲悉。惟其結果，則係同意於下星期三日結束此一會議。柏丁於發表此項同意時稱：此舉顯示，西強談判將繼續進行至星期三日。柏氏稱：赫氏於其後在其辦公室與英、法及西德外長會晤時，將將此事通知渠等，渠等並已表示同意。柏氏稱：赫、葛兩氏曾就東西雙方對柏林問題之文件中若干要點，進行商討。柏氏謂：「事情並無進展，西方國家無法在蘇方之文件中，發現若干改進之跡象，雖則，吾人刻仍在研究該項文件，以明瞭該項文件是否比六月十日及十九日蘇方之建議，較爲進步。赫、葛兩氏約由下午一時十五分（格林威治時間中午十二時十五分）至二時三十分，在午餐桌上會談，并於隨後徙至赫氏之客廳，渠等幾在客廳會談至下午五時爲止（格林威治時間下午四時）。剛在葛氏離去之前，赫氏邀渠參加明天在法外長卑維里之別墅中舉行之一次四強午餐會。

【日內瓦廿九日合衆國際社電】西方與蘇聯今天放棄早日達成一項柏林臨時協議之希望，并決定於一週內結束陷於僵局之日內瓦談判，此際實際上已使不久召開一次高峯會議之任何機會，爲之消失無餘。此項決定係美國務卿赫達及蘇外長葛羅米柯在赫氏別墅中一次四小時之午餐會談中所達成者。東西方無結果之談判，迄今已歷時六十五天。其他之西方外長，即刻表示同意。西方國家發言人稱：會談將繼續進行，以迄下星期三日爲止，雙方仍將設法以期達成協議。惟達成協議一事，顯然係不可能者。西方人士稱：此可能係完全之破裂。渠等將不致作出要求一次元首休會或將外交努力於此間之決定。該方面人士稱：倘一次高峯會議在現時召開，則此舉并非因爲此間達成任何協議，而係經由其他途徑之東西方談判所造成之結果。據悉：當赫氏提議於下週間結束此一次會談時，葛羅米柯并未力予反對。有關此項問題之商討，係極爲短者。

克魯契夫利用尼克遜作幌子 大談蘇聯「愛好」和平 但又抬出華沙公約國向西德恫嚇

【莫斯科廿九日路透社電】蘇聯塔斯社本夜宣稱：蘇聯總理克魯契夫，昨日在雅伯城告知一次集會稱：渠相信「晴雨表并不指向戰爭」。克魯契夫在烏克蘭工業中心告知工程人員，謂：「對保護和平之趨勢，在各國甚爲普遍」。克魯契夫談及美副總統尼克遜在蘇聯之訪問，渠謂尼克遜在共週末會談期間「曾發言贊成和平」。據稱：「如果蘇聯人民與美國人民，贊成和平，則吾人爲何不應獲致一項諒解，俾爲增強世界和平之力量計，改善吾人國家間之關係乎？余深知進一步詢問尼克遜先生：「如果汝支持和平，則汝爲何採取一項不合理之決定，俾舉行一個所謂被奴役國家週乎？汝是否的確視社會主義國家之人民，爲被奴役之國家乎？」。」據克魯契夫宣稱：渠曾告知尼克遜，謂和平共存政策，確保世界和平政策，殆係唯一之合理政策。渠曾向尼克遜建議社會主義與資本主義，作和平競賽。克魯契夫謂：渠曾與尼克遜商討西德黷武主義之問題。渠謂，西德謀求報復之人員，其所冒之危險，結果可能使到美蘇發生一次衝突。以百萬計之人民，可能在該一項衝突中毀滅。克魯契夫謂：渠向尼克遜坦率表示蘇聯對所有此等問題之意見。據克魯契夫宣稱：渠曾告知尼克遜，謂如果西德黷武主義者發動一次戰爭，則蘇聯以其各項報復性之打擊，將可在數小時將西德與該等設有軍事基地其矛頭係指向蘇聯與華沙公約國之其他國家，予以驚潰。渠并謂：「吾人深知該一項戰爭如果爆發的話，將對吾人造成嚴重之損害。吾人亦深知吾人亦將受到重大之損失。戰爭對於任何人實無好處。各項思想上問題，實不能用槍砲而獲得解決，在此方面，定需要理性。吾人必需證明此一種或別種思想係屬正當或錯誤。」克魯契夫謂：「如果一切有關方面表示其常識，則日內瓦外長會議，將無疑獲得成功。「吾人相信各國政府首長担任此艱鉅工作，現正其時。吾人可聽任該等部長重新努力，俾尋求彼等共同所能接納之解決辦法，與實成彼等所能獲致協議之一切意見。吾人可聽任各國政府首長商討有基本重要性其他較爲困難之問題。」

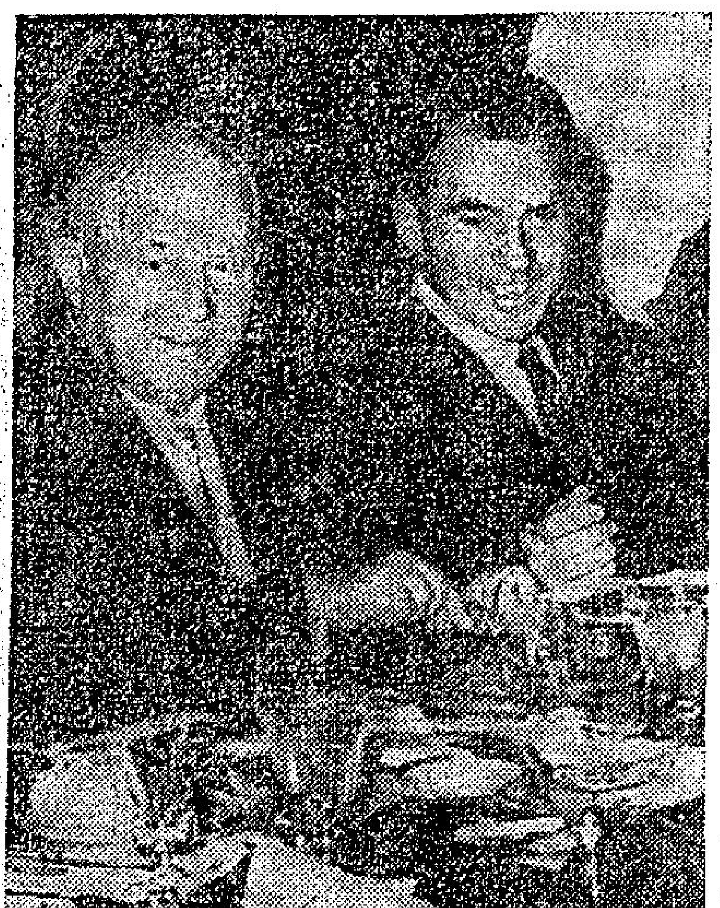

「尼．克共席」 美駐蘇大使湯普遜於七月廿五日在其莫斯科寓所設宴，圖爲蘇總理克魯契夫（左）及美副總統尼克遜，在宴會席上之合影。（美聯社無線電傳真）

美衆院雖通過援外案 結果被減至卅一億餘

【華盛頓廿九日路透社電】美國衆議院本日通過艾森豪援外法案，但將該法案裁減約七億五千萬元，計減至卅一億八千六百萬美元。該法案現送與參議院。艾森豪總統先是曾在記者招待會宣稱：所建議之裁減，係由衆院撥款委員會所建議者。美總統曾被詢及該項裁減，對於美國在世界之地位，將有何項影響，渠答謂：此舉將嚴重損害該法案。渠謂渠將不詳細談論該項仍需予以通過之法案。但渠謂深盼參院方面恢復所削減之大部份款項。衆議院該項措施，規定在明年六月三十日爲止之年度，對外軍事與經濟援款爲卅一億八千六百萬美元，比總統所要求者少過七億四千三百五十萬美元。

岸信介在阿根廷表示 假如中共進侵台灣 日將促聯國採行動

【阿根廷．布宜諾斯艾里斯廿九日路透社電】日本首相岸信介，本日在此間被詢及如果中共襲擊中國軍所堅守之台灣，則日本將如何做法？渠答謂：「吾人將首先設法經由聯合國行動避免此事。」該日本首相係在記者招待會發言。渠現仍爲在歐洲與拉丁美洲之一部份旅行訪問阿根廷。

英將再在下屆聯大中 反對中共加入 若干亞非國家亦將不支持中共

【倫敦廿九日法新社電】此間消息靈通人士今天稱：當中共加入聯合國問題在下屆聯大提起時，英國將再度反對中共之加入。該方面人士稱：英國駐聯合國代表，將投票反對印度要求將中共代表問題列入大會議程之建議。過去數年來，聯合國大會均以多數票反對討論此項問題。英國向來認爲，此類討論，適足以使大會發生分裂。在今年度之聯大中，英國將再度抨擊中共以暴力壓制西藏獨立之暴行，若干亞非集團國家之前此贊成中共加入聯合國者，今年度相信亦可能投票反對討論中共代表問題。此項態度之轉變，係由於中共在西藏之暴行而決定者。此間認爲，印度今年再度要求討論中共代表問題一舉，顯示印度總理尼赫魯希望不惜任何代價，與中共維持關係。

韓馬紹閃電訪巴黎 與戴高樂會談一天 傳法國將退出聯合國後

【聯合國廿九日合衆國際社電】據本夜消息：聯合國秘書長韓馬紹，前往巴黎之閃電旅行，係由據傳法國官員言如果聯合國採取不利行動，則退出聯合國之消息而促成。官方人士對於法國可能退出該世界機構之說，大體上并不完全置信。韓馬紹在歐洲旅行三個星期之後，甫於七月廿一日返此間。渠定於明晚乘泛美班機飛往巴黎，俾與法國總統戴高樂舉行一天會談。渠定於星期六晚返回紐約。聯合國官方對此行所舉出之理由，係戴高樂已正式邀請韓馬紹訪問，該項邀請經被接納，因韓馬紹從未有與作爲法國總統之戴高樂舉行會談。渠以前曾與艾森豪總統、英首相麥美倫與蘇聯總理克魯契夫會談。

大批藏民湧入印度

【新德里廿九日法新社電】消息靈通方面人士本日宣稱：新近有大批難民，曾由西藏湧入印度。約有二千西藏人，最近曾越過邊境進入印度境內之北部。該等西藏人由阿薩密邦越入印境。彼等將在一個石油市鎮第哥加爾安居。

洪祖鈞抵台北

曾於一九五二年刼持一架飛機之洪祖鈞（左起第二人），於由菲律賓當局予以赦免而飛抵台北之後，在機場接見記者。一九五二年除夕，洪氏刼持一架菲律賓航空公司航機，企圖迫令該機飛往大陸，惟爲中國空軍巡邏機所發覺，并迫降於金門。洪氏因殺人而於其後被解往馬尼剌，并被判以無期徒刑。（泛亞社）

美總統派專家檢討裁軍計劃

【華盛頓二十九日合衆國際社電】艾森豪總統今天飭令對美國之裁軍政策，包括若干世界裁減軍備以期有助於達成一項「公正持久」和平之計劃，加以廣泛之檢討。白宮宣稱：行政首長已認可選任波士頓檢察官柯立茲代表國務院及國防部負責進行檢討。國務卿赫達前經選任柯氏担任此項工作。總統此項行動，已引起可能與蘇聯就軍備管制再度進行談判之問題。白宮宣稱：柯氏可以考慮「軍備管制及削減之廣泛措施，此項軍備管制及削減，獨將國際同意，將對完成美國國家安全目標一事，有所幫助。」白宮復謂：「在該等目標中，最主要者，厥爲減低軍備之負荷，并達成公正持久之和平。」柯氏現年六十四歲，過去曾不時担任艾森豪政府國防部長之特別助理。柯氏於一九五一年出任國防部國際安全事務助理部長，一九五二至五三年，則爲助理國防部長。

英臺華郵船在紐約港中與貨船相撞

【紐約二十九日合衆國際社電】世界最大之郵船「伊利沙伯皇后」號今日在紐約港外，與美國貨船「肯達」號相撞，乘客均無恙。「伊利沙伯皇后」號在水線上擦穿一孔，由一拖船協助，駛回碼頭。「肯達」號貨船未受重傷。

艾克談美國防衛潛力 戰畧空軍與飛彈仍在過渡時期中

【華盛頓廿九日法新社電】艾森豪總統本日宣稱：美國現時擁有防衛潛力，俾在分隔戰畧空軍時代與遠程飛彈時代之過渡時期，有效的與蘇聯之軍事力量互相抗衡。艾森豪總統係在記者招待會答覆一個記者之詢問，該記者曾請求評論國防部長麥艾樂最近就據傳蘇聯現時擁有十多枚作戰用越洲飛彈所發表之聲明，與評論舒里佛將軍所發表謂美國在本年九月以前，將不能獲得一枚作戰用越洲飛彈之聲明。據艾森豪總統指出：美國空軍經於星期二成功的發射一枚「阿特拉斯」式飛彈，該飛彈具有一枚作戰用越洲飛彈之一切特點。渠謂美國在此方面之延擱，係可以由美國在一九五四年以前并未有把握該項問題，但蘇聯在一九五四年即已開始。渠并謂：美國自一九五四年以來所獲得之進展，係以「異常令人滿意」。

英國將在兩年內首次放人造衛星

【倫敦廿九日路透社電】此間今天宣佈稱：英國第一顆人造衛星放射入太空。英國第一顆人造衛星之工作定於六個月內開始進行，該一人造衛星，希望能於兩年內納入軌道。英政府之太空研究指導小組主任布勒告記者招待會稱：該一人造衛星，將由美國三級式固體燃料「斥堠」式火箭放射入太空。英國每年將動用十萬至二十萬鎊，以供進行此項實驗，同時美方將提供火箭，并支付放射經費及在美國之「維持費用」。該一人造衛星，預定載重一百五十磅，并將放射入三百哩高空之軌道。

尼克遜訪華沙 準備逗留兩天

【蘇聯．斯佛羅夫斯克廿九日美聯社電】美國副總統尼克遜，現計劃在華沙逗留兩天，但渠未有在此間前往西德一行之若干計劃。尼克遜新聞發言人克里恩，於尼克遜完成其在蘇聯第一週訪問之際，在記者招待會宣佈此事。尼克遜現時計劃於星期日下午，由莫斯科飛往波蘭。渠并原定計劃訪問在波蘭一個海岸城市，但此等計劃，經已取消，俾使渠獲得較多時間以便在華沙與波蘭領袖舉行各項會談。

艾克表示 適當情況下老克可訪美 但尼克遜現在無權邀請

【華盛頓廿九日美聯社電】艾森豪總統於星期三日稱：副總統尼克遜具有每一項權力，俾與蘇聯總理克魯契夫談及克氏訪美之可能性。惟艾氏復謂：尼克遜無權發出一項邀請。艾氏告記者招待會稱：尼氏訪蘇之行，表現至佳，可渠所獲得之款待，證明蘇聯人民歡迎美國人之誠意。尼氏隨員所透露之消息指出：尼氏曾向該位蘇聯領袖談及訪美之問題，艾氏似已聞獲證實此項消息。據悉：此位行政首長認爲，在適當之情勢下，克魯契夫及蘇聯高階層人物之訪美，均係一項良好之主意——以便渠等明瞭美國所有者爲何，美國如何生活，以及必要時將加以維護之權益。艾氏同時相信，美國之輿論，必須爲克氏之行小心進行準備，以避免示威行動及意外之事發生。此外，總統認爲訪問之時間問題亦極重要，美國盟邦及「被奴役國家」之情緒，亦須予以審愼之考慮。蘇總理之希望訪美，係毫無疑問者。艾氏感覺，倘能親自會見克氏，亦係有益者。艾氏認爲克氏倘非聰明，亦屬機智，渠之行爲有時堪稱奇怪，惟并不疏忽或毫不負起責任。艾氏於答覆記者之詢問時稱：至於尼克遜此次訪蘇之是否有助於緩和冷戰緊張局勢，唯有時間方能予以答覆。

中共加以否認 福查斯訪大陸

【柏林廿九日美聯社電】中共駐東柏林「大使館」於星期三日對西方報章所傳謂原子科學家福查斯刻正前往大陸工作之消息，加以否認。

麥美倫宗親會在蘇格蘭舉行 英揆拒絕參加

【格拉斯哥（蘇格蘭）二十九日路透社電】來自美國及英聯邦之麥美倫氏宗親三百餘人，定八月八日在此間舉行宗親大會，惟英首相麥美倫拒絕邀其參加之請柬，謂渠在此日須留英處理之事務甚忙。

艾克退休以後 將往各地遊歷 但表示不擬乘飛機

【華盛頓廿九日法新社電】艾森豪總統本日宣稱：渠計劃於渠作爲美國總統任期屆滿後，即前往渠所知不多之地球各角落旅行，但渠將不乘坐飛機。該總統係在每週記者招待會簡單概括說明其退休計劃，俾答覆某記者之詢問。渠在白宮仍有十八個月之時間逗留。渠在白宮業已逗留之七年期間，曾由各國政府與個人接獲數十項邀請，但其職務與責任，曾使其未能接納此等邀請。該總統表示渠特別喜歡訪問渠并不十分熟悉之地方，渠并舉出拉丁美洲、非洲、遠東與特別印度次大陸等地，作爲例證。據艾森豪總統宣稱：渠曾告知其夫人媽咪，謂渠擬以乘坐飛機以外之其他辦法而旅行。

枕亭談

日內瓦臨易簀期

日內瓦談判於柏林問題臨時協議草案，於廿八日由雙方交換。昨日商談結果，不出所料，彼此都拒絕了。據謂雙方已同意下週三結束會議。現會有新建議嗎？不會吧？西方草案，以六月十六日所提的爲藍本，其內主要爲「柏林休戰」五年，西方在西柏林的權利不變，五年內德國無法統一，則四強外長再度會商，並主張在西柏林，自由在東西柏林活動並建議由聯合國派員駐於柏林。蘇方草案則主要是要求將英美法三國現駐西柏林軍隊之一萬一千人，減削爲三千至四千人，並保留東西德直接談判的要求和通盤的權利。這兩個草案，當是雙方的最後意見，即使再有新建議，也不過換湯不換藥吧。

會議破裂以後

拖了兩個多月的日內瓦談判，正如我們所料，不會有什麼結果，如果這樣結束，無疑就是以破裂終。可以想見的，會議結束以後，將是新冷戰的開始，但由西方態度之強硬，這冷戰可能不會太大的。

克魯訪美成話柄

克魯訪美空氣，因尼克遜訪俄後，一般推測，有實現可能，尼氏左右，強烈感覺有此必要。艾森豪較早以前表示對此事冷淡。昨日在記者招待會中也表示尼克遜無權邀請克魯訪美，同時，目前美國會兩院議員表示，如克魯訪美，將受到國會的閉門羹。是國會方面對於克魯訪美一舉，是很不願意的，艾氏並謂日內瓦會議至今爲止，並無召開東西高峯會的因素，如是，所謂高峯會議，也將在虛無縹緲中吧。

俄人民迎尼克遜

出乎一般意料之外，尼克遜此次訪俄抵達莫斯科時，祇受到數百人在機場歡迎，殊形冷淡，惟廿八日尼氏抵達新西伯利亞時，受到二萬以上的市民熱烈歡迎，穿着工人服裝與頭上披有頭巾之婦女，均在夾道上站立四五列人，他們均高呼歡迎口號，與在莫斯科時情形，有着極大的差別。這當是出自該處人民的誠意。在莫斯科是俄共政治控制力強的所在，而在邊遠地區，俄共控制力較弱，故人民得以自由表達意志。如果這看法不錯，則共黨統治力是大有疑問的。

以阿又起口舌戰

沉寂已久的中東局面，最近又起以阿的冷戰了。最近納塞爾不斷抨擊以色列，甚至揚言要消滅以色列人。廿八日更於演說中猛烈向以色列挑戰。起因爲以色列前總司令達揚曾謂以色列應重佔西奈半島，俾恢復阿聯禁止載運以色列貨物之丹麥船因沿多格號由蘇彝士河航行的行動。納氏說：「吾人正等以色列決戰」，「吾人表示歡迎，汝等大可進來」！一九五六年以埃之戰，不够一兩個月，以軍以席捲之勢，掃蕩埃軍，佔領全西奈半島，後來以色列接受聯合國命令，退出該區，以今日情勢言，與個發生以阿戰爭，其勝負之數，可能仍是以方佔優的。納塞爾的誇大，只是口頭示強而已。故我看，此刻以阿雖然表面緊張，實際還是不會見諸爆發行動的。一來納塞爾爲了伊拉克問題比較重要，一來以色列方面受到援助國家的限制，故雙方都不會輕舉妄動。

中共故作原子狀

據美國紐約新聞週刊廿八日報導，謂來自東德的消息，指近爲英國釋放而到了東德的原子專家間諜福克斯，爲中共邀請前往北平訪問。此訊果確，當是中共的一種姿態，表示他們正在進行發展原子科學。如俄共之例，中共雖窮，但對於戰爭科學，將會盡聚斂賦去從事的。只可惜他們既沒有此項人才，更不易建立起種種設備與獲得應有條件，故他們只管裝模作樣去嚇嚇人吧。

台灣大機場完成

一個惹人注目的新聞，中美空軍最近合作築成了台中公館的新型空軍大基地，跑道達一萬二千英尺，佔地三千五百英畝，是遠東方面最大一個的空軍基地，足供任何長程轟炸機的起飛和降落（包括原子轟炸機在內）。該基地於一九五七年開始興建，最近全部完成，前日已舉行啟用儀式。這對於中共的威脅，是毫無可疑的，預料中共將要來一次對美嚴重抨擊，但問題是，如共黨消息遍及大陸，其打擊中共士氣，將是重大的，始終是中共的宣傳啊！

南中一

樂都表
湖上霸游水表
首創鑽石表面
閃閃生光·光芒燦爛

Lakemaster
購最新型"慶典表"贈送樂都萬能表
購"湖上霸"表 送樂都防水旅行袋
原廠新表·每表均附有廠方保証書

（虛弱）尿病
研究專家 陳鐘示
中醫師十餘年臨床研究一切男婦尿病……均有研究……
郵票五元當按址寄奉 外埠來函問症寄藥治病均可
寓香港九龍油蔴地彌敦道四九四號 門診時間上午十時至一時 下午四時至六時 中午預約出診 星期日下午休息
介紹人本報職員李茂祥

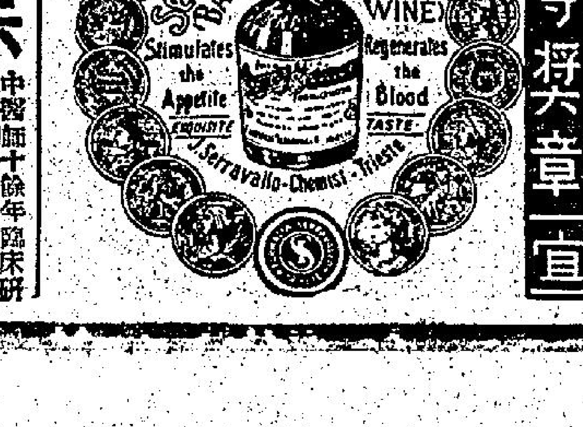

百年老牌 男女補酒
施務露金鷄鐵樹酒
各國賽會頭等獎章
滋血健胃懷孕產後病後調養最宜

五十年來省港澳搜奇

石塘妓院之七月風光

·玉霞·

往昔富家女子，在未嫁以前，每逢七月七日，多集合年齡相若之姊妹，組織七姐會，向天仙乞巧，富有之家，更踵事舖張，陳設富麗餅餌瓜果，雖以乞巧爲致瓜仁砌成之物事，互相表示其手工之巧妙。在二三十年前，省港兩地對乞巧佳節，仍多熱鬧舉行，市面出售陳列品之舖號，雜貨商店，曾以脂粉水粉及紙通或芝麻砌成之牛女鵲橋會及其他故事應市。廣州第十甫、十八甫、大新街、高第街各處及香港擺花街之出售乞巧品商店，每至七月初一日，即將貨品陳列招徠顧客採購。而省城附近各鄉村，如番禺之新造，東關各地，每年之乞巧大會均假祠堂舉行，大事舖張，藉娛賓客，凡女子出嫁之翌年，例有「辭仙」之舉，娛得金龜婿者，必向良人修渠「辭仙」費，藉以向姊妹炫燿其富厚。往往有消費萬數千金者。香港未禁娼前，石塘妓院之姊妹，對七夕乞巧，亦感大興趣，既從良之妓女，亦多挾貲返寨集辭仙，大排筵席，邀請姊妹。暢敘舊情，至於陳列之豪華，個中人爾以擺若干張檯為舖張之表示。往往有數逾二三十張檯者，其陳列之富麗可知，除陳列應備之物事外，每向恩客借所藏之古玉磁石等玩具，陳於檯上，供人欣賞，猶記某年七夕，石塘「奇花寨」，有已脫籍之紅牌阿姑，舉辦「辭仙」，由香港某大收藏家借與古玩百數十件，並精點陳列，等於開一古物展覽會，更特製至前廳大之七姐盆，由三樓高懸，下垂至門前，盆中之七姐衣物，無一非真絲綢所製成，祇此製作物，聞已費去千餘金之代價，一時石塘飲客，聞風紛到奇花寨參觀，即島上閨秀，亦為所吸動，不惜屈尊降臨，以睹其盛者，無不驚為盛會，此為花叢中七日乞巧節風光之一，省港兩地，均年年皆有舉行，特不及「奇花寨」是年之陳設華麗，大事舖張耳。在七月初五六七三日內，各妓寨有「辭仙」者，必延聘妓唱班本南音，所唱又多為「羅傘出世」一曲，此外，七月風光之見於省港花叢者，則為七月十五中元節，所謂盂蘭勝會之舉，各妓寨暨妓舫，多備大斛燈，設醮壇，分延僧、道、尼七晝連宵，誦經念佛，超生放燄口之夜，燃燈齋放於河面，如萬點星光，浮在水上，別有風光。香港石塘妓寨，則在晉成街等外盡搭醮棚，亦延僧、道、尼誦經禮佛，另搭一棚，或唱八音，或演木偶戲，以娛鬧衆，因在陸上舉行，觀者比在水上舉行者為多，其熱鬧情形，為廣州花舫所不及，而殷埠與石塘之主其事者，均巧立名目，命各妓女向人客捐醮費，名曰「發猪」，謂發助燒猪以酬神也。每一猪只，收銀十兩，後改十元，其發猪最多之妓寨，則獎以大紅綢紗一幅，小結一球，懸於其門首，等於奪得錦標之光彩，而行人有過而目之者，每為笑謔曰：「呢間寨至多猪」。意謂其發猪至多，則語實嘲笑，聞而近處，個中人聞之，則咲發俏迎羅頁彩矣。

塗逕鏡與顯微鏡

慰淚流滿面的學生

今聖歎

禮拜一下午，工商報館大門以內，騎房以外，忽然人山人海，擠到水洩不通。次日，禮拜二，自朝至於午後，又是摩肩擦踵，汗香鬢人，通路閉塞，驚而問之，曰：「英文中學會考放榜啦！」

禮拜二工商日報已刊出全榜，而華學女（禮拜二午後畢是女生，不解何故），聯翩來工商查對原稿，弄到經理部特派專人，專司其事，如臨大敵，至為緊張。我闖一路入大門，便吃一驚，而情景悲歎，表情深刻，三五一堆，四六一組，聆其聲，觀其色，有感於中，乃為文以慰之賀之。

我見到報館門口兩個十七八歲女孩子，一個呆然遠望，一個以巾揩淚，淚流滿面，滴滴晶瑩，作珍珠狀。我心中大為感動，設若此悲戚之女子，為我的女兒，為我的姪女乃至小妹，我必要想盡辦法，用十二分嚴肅之態度慰藉之。她們兩個，一在呆留靜靜之人群，一在悲不可仰，當然兩個都是不及格者，前者不及格少，而後者全軍盡墨者也。所以倚傍於門內者，以為友伴在人堆中查閱未畢，故不先離也。

同時我又聽到站在人堆最後搖幌幾個女孩子的談話，她們以巾抹鼻上之汗，一個道：「我唔係唔敢睇咯！」一個曰：「便係冇嘢啦，唔睇佢！」又一個曰：「來咗點解唔睇？睇吓好放心。」……凡此嘈嘈對語，令我不敢卒聞，她們雖假作輕鬆狀，而小小心靈其實甚為切盼，少年男女，稚氣未除，得失之心，過而且純，然而此種認眞之情況，正代表香港最有文化，最正經，最純潔之一面，與商港之庸俗淺薄市儈之一面，適成一對比。我們簡直可以說，這些來看榜查名之青年男女，乃是香港的生命與香港的精神的代表。但是一群可愛的好孩子，他們和她們，對於功課教育是如此地關心，與學店態度長大之一群吊兒郎當的少年青年，判然居於兩個世界。

人類發明了洗衣機，彩色電視機，身歷聲與身歷色電影，發明了長程加速噴射飛機，發明了電訊交通與許多對人類有福利的工具，但至今尚未發明一部機器，可以一下試出青年少年學生腦中的英文程度或科學文學程度。沒有發明這種機器，是教育的一大損失，同時也就將生殺之權，操在教師之手，而教師與閱卷委員，本身是血肉之軀，是有感情的肉機器，而非準確之科學儀器。所以批才之工具與批才之方法，遂不能不大有出入。這是至今無法解決的難題，因為我們現在用的考試制度，與唐明皇時代，或比較更近一千年的伊利莎伯一世女王時代完全一樣，雖然現在是伊利莎伯二世時代，以乾隆時代之同等方法，或莎士比亞時代之同等方法，衡量愛因斯坦時代以後的今日學生，這校的考試制度是很可笑的。當然會使到許多女孩子站在工商報社大門內，泣不成聲，淚如雨下。

親愛的孩子們！你們在香港這樣的庸俗骯髒的社會，猶能對受教育和讀書，看得這般重要（否則你們不會緊張，不會哭！），我眞對你們又佩服又感到驕傲。今年中了，恭喜恭喜。今年失敗了，明年再考！既有考試與發榜，便有及格與落第。如數字，不是奇數便是偶數。你們所認識的是：你們是這個社會的希望，是這個城市的價值精神，是因為你們認真，因認真而徹底，因認真而流淚。這才是「處心求是」，所以你們不必慚愧，不必不安。

晚翠

福伯

雷雨田作

勞師動衆

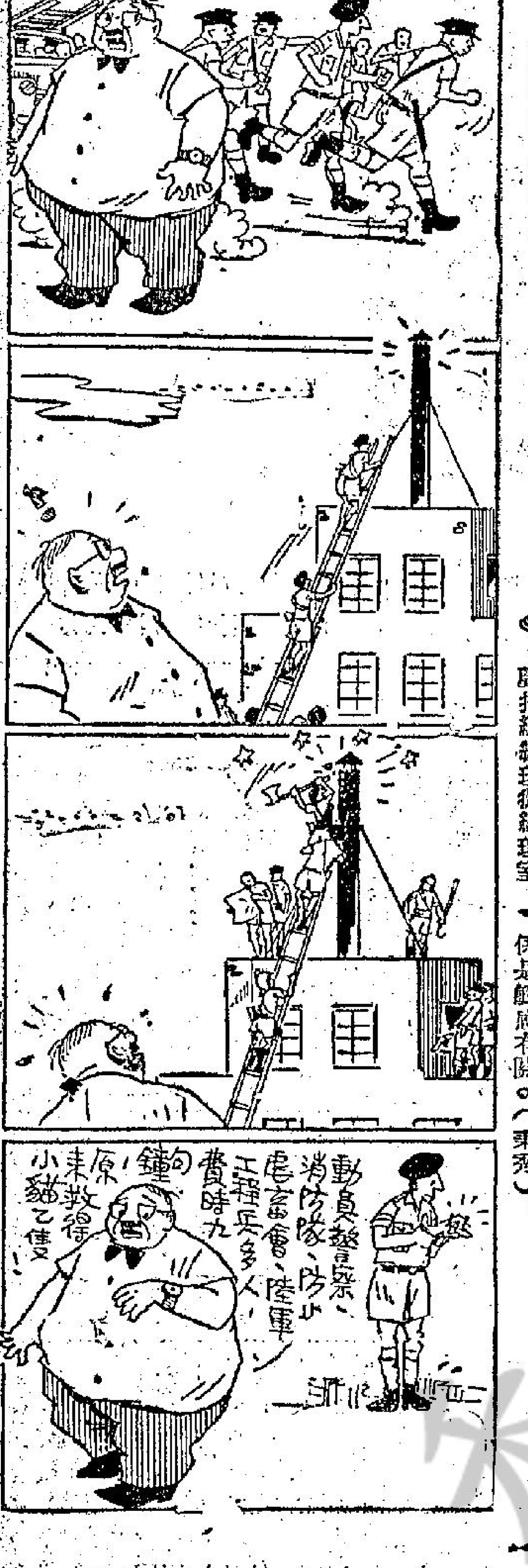

酸辣湯

大陸民兵亦係經濟專家

江湖客

呢幾日香港邊界沙頭角，又因「老八」得閒過頭而出事，事關個度有一條中英街，一邊屬唐界，一邊屬英界，對門對戶就已經分成兩個國家，如果大家各安本份，河水不犯井水，噉就當然相安無事，天下太平，但若有一方立心搞是門非，則專處製造國際糾紛，又易過食生菜，好似呢啲嘢古怪邊邊綫，相信搵勻全世界，都好難再有第二條矣。

因為沙頭角邊界，對搞是門非噉方便，而近日大陸之「老八」，又食飽兩餐冇屎疴，有乜嘢好搞，於是眉頭一皺，計上心來，就立即專處搞其越界築路，而越界築路者，國際糾紛也，香港政府唔知「老八」有乜嘢用意，當然馬上就報告到英倫，而英倫亦根據國際上習慣，立即向「北京」提抗議，經過噉樣一搞之後，本來平靜無事之中英邊界，又俾「老八」整到沙塵滾滾，雞犬不寧焉。

由呢件事來睇，「老八」搞是門非之本領，唔駛講都係「食過夜粥」，夠晒道行，假如「北京」政府賞罰分明，則孕個處搞出糾紛之「老八」，當然又可領功一次。不過，即使好多人識得「老八」呢種本事並不不凡，但講到學問見識，仍不能不以當地「民兵」為高人一等，事關在呢件事發生咗之後，香港政府為咗息事寧人，亦馬上動工修築英界方面之街道，不料在修築進行中，有個工頭失驚無神俾的「民兵」捉咗去，但出乎工頭意外者，則民兵並冇將佢點難為，祇係要佢講出英界工人食乜嘢餸菜，好多人以為呢個民兵一定「餓死」多過食飯，所以樣樣唔關心，而單獨對餸菜有興趣。但經權威人士研究之結果，呢個民兵實係有高深學問之經濟專家，祇由餸菜一事，就可見微知著，譬如用鹽水淘飯，抑或有魚有肉，此即代表一種生活水準，如果老八要知香港之虛實，則聽吓個位工頭之說話，實勝過好多水皮情報也。以大陸邊界之民兵，亦竟有此高深之見識，則老八之敢於搞是門非，久不久又將咽的漁船難為，事實已經對香港客氣矣。

人海傳奇

老張的哲學

王樹

老張是一個具有「伙計只要不妨礙工作，儘可利用工作時間去做一些自己的事」的思想的伙計。

凡是一種「偉大的思想」的形成，總是有一個原因的。老張的這種思想，當然也有來由。原來他是一個學貫中西，既能立擬一篇英文演講稿，又可能馬上寫一副絕聯的秘書人材，外加一般堂堂，具辯才，有急智，所以到東到西，總有飯吃，從來也不會嚐到過失業的滋味。因此，別的伙計見到了老板，也許要恭而敬之，甚至還老闆講了個並不好笑的笑話也一定要敬禮地大笑一場，他卻並不如此。他覺得老闆與伙計只在職位上有分別，一個人不應該為了職業而出賣了自己的人權！——這是他產生那種思想的遠因。

那末，因近呢？說近不近，也至少有兩三個月了，老張是在一家洋行裏做事的。那兒有一位半老徐娘的女秘書與老張同坐在一張綠人寫字檯的對面。老張最看不慣的，乃是那位小姐的職位與薪水跟他完全相同，而工作卻比他輕鬆了不知多少。但如果光是這樣，老張倒還沒有什麼；後來，那女秘書竟常常在老張忙得不亦樂乎的時候，悠閒地拿出粉盒，研究起搽唇膏來了。老張這一氣，非同小可。但他是一個頗有涵養的人，並不當場發作。他只在第二天早上，帶了一把剃刀上班，居然在辦公時間內剃起鬚來了。同事們（除了那位坐在他對面的女秘書）見狀，莫不發笑，而他卻我行我素，旁若無人。及至那笑聲把總經理從經理室驚動了出來，當面責問老張的時候，老張才不慌不忙地回答道：「女秘書可以搽屑背，男秘書為什麼不能剃鬚？我如果不這樣做，倒反教人說你總經理重女輕男了。」那位總經理一時語塞，只好識趣地走了開去。但從此以後，老張一做完公事，就會在辦公時間內梳頭、看報、寫私人信、甚至挖一下耳朵。

前天，他在跟幾個同事一起出去吃午飯的時候，忽然發現自己的皮鞋帶斷了。他在餐室附近的一家百貨商店中買了一副新的鞋帶，但並不立刻換上去。同事們問他為什麼，他笑道：「現在是我自己的時間，為什麼要浪費在換鞋帶上呢？——吃完午飯回寫字樓去換，不正好嗎？」這時，他那思想的「體系」已經可以說是成熟與確立了。

到了昨天，老張的思想又跨前了一步——他竟把一個理髮師請進了公司，在辦公時間內替他理起髮來了！總經理看到這太不像樣，便又跑出來，怒氣沖沖地對他說道：「張先生，這……這可不行！你怎麼可以在辦公時間內，公然在寫字樓裏理髮呢？」你知道老張怎麼說嗎？他說：「對不起，總經理，我這頭髮也在辦公時間內，公然在寫字樓裏長長了的呀！所以，我有充份的理由在這裏理髮，而我們的女秘書卻沒有權在這裏擦唇膏，除非她也能證明她的唇膏——」老張當場是勝利了，但那女秘書卻知道他明天大概又得換職業了，因為她已經哭着使總經理簽發了一封很客氣的炒老張魷魚的信。

愛晚樓小品

情殉三角戀

·迦·

一紗廠女工與青年男子劉李兩人均友善，李對女一片痴情，度蹤跡，女對李雖具好感，但更鍾情於劉，與李劉均有交遊，遂成三角戀愛之局，但劉對婚事始終無明確表示，致女傷情所困，前夕服煎自殺，幸被侍者發覺送院救治，得慶生還。

× × ×

堪憐少女困情關　顧影踽踽淚暗彈

對李對劉俱好感　事齊事楚確為難

一身未可同兼愛　兩個無非伯仲間

想到有符惟飲鴆　幾乎撒手脫塵寰

本欄園地公開歡迎投稿

九龍名流日記

X律師滿肚牢騷

阿狗

第二日早上，在未返公司前，先去律師樓搵「X律師」。我把阿仔俾人捉去之處，有一說一講述一番。佢一面聽，一面笑，又問阿仔從鄉下出來有幾耐，何以咁蠢式之樣？我話阿仔還係上人飲之嘗，我話阿仔不過色膽包天，水長大，死咗大番，咁就要死仔，變咗一個人好色。我又話：「X律師，佢係唔係犯法呢？」X律師話佢好似性極高，可以正經，并反問我，同李姑娘搞到咁正經，都冇辦法解決咁幾條法律，但知道我有本事捱呢？佢話「唔敢再牙較，大哥大哥，好錯」，於是我曰：「咁到我喺邊度？」

X律師話咗好耐，「自然你身為名流，自然識名醫落地」。我後問曰：「服你咁講，豈不是冇嘢符吓？」律師笑曰：「拔假時有惡器，好難搞。」現時係一個搵兩餐嘢辦法大，叫人替佢地諗辦法，求其同佢地講數。我搞掂，佢就話：「你身為律師，竟然敢向我發惡勢力低頭」？佢笑曰：「唔低頭亦要低頭，除非你識法。」我饑佢所謂之話，有辦法中之一個辦法為合情合理，亦算係結論。呢件事又有X律師之生意，佢前生一個形，何解我有手向「世界」都冇唔知相因為此，醫生和做此時，律師生涯，最係每月一入。

科學新知

臂大無用

肌肉健碩，有十四寸手臂的大漢，并非意味着他便大力過人。據美國加里福尼亞州洛杉磯之加州大學人類表現研究實驗室摩侯士博士說：「肌肉壯健與膂力并不是有相互聯繫的關係。」他舉一個例子，有一個白領階級的男子，每天實行舉重運動半小時，過了三天，他的臂部肌肉有相當進展，逐漸漲大，旋即停止運動，但下星期他仍然能舉同樣的重量，不大費氣力，但肌肉已畧為收縮了。摩侯士解釋說，他因為運動時肌肉纖維拉緊，所以引起脹大。增加實際的臂力，是由於肌肉的效能發展均勻之故。

害怕冷水

醫學界人士發現，有一些人特別害怕凍水，換言之，這些人對於冷水非常敏感。他們如果洗一個冷水澡，便要暈倒，至少身體馬上發生不支狀態。倘若身體對於水有超高度敏感的人，單獨一個人去游泳，會突然暈去淹斃的。不過，美國伊理諾士州大學醫院教授哥德說，舉凡對於冷水有特殊敏感的人，與水接觸後發生寒擾感覺，這無異是警告了。醫學界注意對冷水特別敏感的原因，是今日在更寒冷天氣地帶建立軍事基地，與人口日增。雖然害怕冷水起因未明，但相信與人體內調整熱的機械作用衰退，或係是敏感有關。（秉秀）

奇聞艷事錄

女俗遊戲人間

巴斯度下了報復之心，開始研究桑雅的私生活。經過他一番調查後，即發現桑雅雖然在外表上是一個忠貞的女人，底子裏，卻是一個非常浪漫的女人，而且當她約了他去幽會的那一晚，她的家中便留了一個小白臉。於是他開始去向那個小白臉下手。他處處留心，最後，買下了打手，將小白臉活活打死。

桑雅在小白臉死去以後，還以爲她是移情別戀，自不免派人四出打探，巴斯度在得到這個消息後，立即將自己化裝成為一個術士，在街上設立一個館址，聲言可以代人尋失物，桑雅見了他在馬路上貼的招紙，立刻帶了她的女僕去找巴斯度，由於巴斯度的裝扮得特別，自然她是一點也看不出來。於是她問巴斯度道：「先生，聽說你是一個萬能的術士，能將失去的一切找回來。我現在便是有事要來麻煩你。」巴斯度說：「我是學過奇術的人，不論任何事情，我都可以有辦法解決。你且說出你所失去的到底是一件甚麼東西？」桑雅見他問得正題，自己反而面紅紅的，不好意思說出口。她的女僕聽了，立即催促她說：「你快點說嗎，先生在等候聽你的話呢。」桑雅還是不好意思說出來，於是用手推了推女僕說：「我家女主人，本來是一個寡婦，但是為了要解決內心寂寞，所以和一個年青英俊的男子有來往，不幸的是，最近那個男子忽然不見了，我們小姐對他非常放心不下，因此想請問你，可能將他找同來？」巴士度聽了，故意沉思了一番說：「照我現在的觀測，這位小姐的情人，是被另外一個女人迷上了，所以他才不到你們那裏去了。」桑雅一聽，氣得眼睛瞪得大大的問道：「他眞的敢這麼做嗎？」巴斯度見她生氣，心中很高興，表面上卻仍然一板正經的說：「男子漢在外面，多結交一兩個情婦，是絕對沒有甚麼問題的。」桑雅又趕着問他：「先生，有沒有辦法令他同來呢？」巴斯度說：「當然有，不過這是一種法術，要秘密在郊外進行。」這個小娘子聽說有法術可以把她的情郎找回來，心中便樂得不得了。她忙問是甚麼方法，巴斯度說：「今天半夜，你到郊區河邊，脫下衣服，裸體站到水中去，望着北方星斗祈禱，當你禱告到半夜的時候，你的愛人便會出現的。」桑雅聽了，到了半夜，果然獨自到郊區的河邊，脫下全身的衣服，跳到河水中去，按照巴斯度的指示，虔誠禱告。就在這個時候，巴斯度偷偷的把她的衣服取去，並且從上游方面放下許多蟲子，結果這些蟲子將桑雅咬得體無完膚，後來巴斯度更在桑雅面前，大數她過去的不當，並且，桑雅才知道她是受了他的愚弄，可是到她醒悟時，已經為時太晚了，她歸家後更大病了一場。（下）

飲食健康

蓮子茨實湯　體虛汗多好

陳鐘示

蓮子，我們起初在這篇飲食健康已經談過，相信大家可能已忘記了它的效用，然而，這是日常的食品，最常為大衆所食的食品，如蓮子雞蛋茶，蓮蓉月餅，蓮子煲豬肉湯，蓮子雞蛋羹等等，而大衆應知的，蓮子有益健脾，古文獻則謂能補中養神，益氣力，久服輕身耐老，延年不飢，益經脈血氣，止渴去熱，治腰痛泄精，安心，厚腸胃，止脾泄久痢，赤白濁，女人帶下崩中諸血病，和米作粥飯食，使人益氣強健。在科學分析，蓮子含有相當的維他命B1，B2，維他命C及維他命丁，尼克酸，及一些銅質。

故在營養學上，它也是一種有營養和對血液補益的食物，因為它含有的銅質是吾人身體必需的一種物質，所需要的分量雖然不多，但食物中很少是含有的，血液中沒有它，吾人的體內鐵質就不能變為血球利用，故除了它能含有蛋白和維他命B族的營養之外，它可算是有補血的效能。又它的維他命丁是可使體內減少肺炎的功效，總算是有益而好食的食物和小食之美品，這講所述，是用它和其他共同煲湯而可治療目前暑熱體虛多汗的問題，以免讀者研究不當。

體虛多汗　芡實，即是我們廣東人習叫芡實，正名雞頭實，又名雞頭米，它的實圓形如球，色澤黝黑而紅，內肉雪白，粉性，故古明皇與楊貴妃的艷史中，有以雞頭肉比喻楊貴妃的乳，就是指這種我們日常用作補益食物的芡實。它含有不少的維他命B1，少量的蛋白，多量的澱粉質，小量的鐵鈣。它有止精，益腎，補脾，治泄，古文獻中謂乃能治濕痺，腰脊膝痛，益精強志，治小便不禁，遺精帶下等病，故中國的四神丸，王頳丹，治精氣虛損，有治病之效，今介紹以作飲食之蓮子芡實湯，可以作主治之用，合配以好食之蓮子，則所合之營養成份有蛋白質，鈣質，鐵質，維他命ABCJ，尼克酸等，用作夏日虛弱與出汗多汗的營養補給或小食湯水，是最理想而和平不浸無傷制和虛汗淋漓。

飲料健康　普通消化不良及虛虧的人，用這兩味配合瘦肉湯，用作佐膳飯食，至爲合理，如果胃口好的，平時可作煲鷄湯，或作甜品小點，不過鷄湯不宜於之飢，或有疾瘡的，都不宜，故除了煲豬瘦肉之外，煲牛肉，魚肉，食，最好只宜用蓮子二兩，芡實四兩，都祇所不宜，最理想的還是每日用蓮子二兩，芡實，用適量瘦肉，不加糖，也可作茶水飲，甘淡可口，能解渴有益，是飲料也。

同聲今晚歡宴

李妹馮牛黃耀李燦區譚植榮鄧潤等參加

酒館業團中「老橫」組合而純粹以聯絡情感的聯歡聚餐宴會，昨今兩晚分別舉行，堅友叢共聚一堂，攜幼扶老，共樂融融，人生樂事也。

今晚「同聲」聯友在水坑口金漢酒家舉行聯歡宴會，「同聲」是酒館廚房部大師傅爲中心，計有中環建國酒家夜總會廚房部主任李妹，大師傅鄧乘，買手李妹，大師傅鄧潤，大同酒家廚房部主任馮牛，新中島酒店中廚大師傅黃耀，金漢酒家廚房部主任李燦，京華酒家廚房部主任區譚，京華飯店，漢宮酒樓，金龍酒家廚房部大師傅植榮，鹵味部鄧傑等，均屬廚房部知名人士。

去年，「同聲」聯友聯歡宴會時，英京酒家文員高級職員何洪謝洪與福記海味店少東潘雄安，夜遊人等皆玩衛生麻雀，何、謝遭遇「滑鐵盧」，輸頭膨脹，今一週年紀念，未知兩位戰敗朋友有何感想？

忠信醒覺歡宴

蘇滿櫻楊洪在「海灣」　馮儉生鍾樸生在大同

灣海花園海鮮菜館舉行聯歡宴會，場面極為熱鬧，參加者計有本港飲食業巨子蔣漢耀，建國酒家鹵味部主任梁，買手李妹，英京酒家廚房部主任楊洪，鎗席專家梁蝦，建國酒家鹵味部主任吳文，「第一砧板」何珠，鑽石酒家鹵味部主任胡文等。福記海味店少東潘雄安，新昌盛窗店少東黃文年，建國酒家文員部主任鄧錫源，高級職員謝德麟，何雲良等均有參加「忠信」宴會，潘黃兩人送出大批啤酒，鄧謝何三人送大批香烟，名貴之至。

「老橫」聯歡　宴會

昨晚「醒覺」聯友在大同酒家舉行聯歡宴會，深夜方盡歡而散，參加者計有本港飲食業巨子馮儉生，鍾樸生，鍾厚泉，英京酒家經理陳蕭之，大同酒家總管陳勝，英京酒家司理趙容，山珍酒家司理李其，金城酒家買手潘植，英京酒家買手陳，「第一砧板」鄧餐，建國酒家炭燒部主任黃炳容，金漢酒家樓面部主任梁德，海味業鳳鑾，煤炭業李冕等，濟濟一堂，盛況空前。（夜遊人）

明眸皓齒青春美麗的歌星李敏小姐

建國新歌星

李敏登場

美麗的動物　天才的歌手

歌星李敏小姐，這位美麗的動物，能唱英文歌，也能唱時代曲，歌喉像珠串一般，在下月一日正式登場建國担任唱客歌。聽到李敏的大名，很多聽衆並不陌生，建國新的歌陣中出現一個美麗青春的她，正式担任長時間的陳唱和在夜總會正式登場卻是第一次，她對於唱歌的修養始終抱定要有高深的藝術才能發到他人的敬仰，所以她最近仍然勤請教師指導，學習絕未停息。

夜香江

香港仔太白海鮮舫建新舫　正在積極進行

雲華大廈八月二日九週年慶　歡宴名流領袖翌晚歡宴職工

本港殷商名流曾同香港仔知名人士聯合籌建太白海鮮新舫，目前正在加緊進行，名設計師所設圖則，業已送達有關當局審核中，一俟圖則批准，即可與工建造太白海鮮新舫。將來該海鮮舫長達二百呎，成為全港最長的海鮮舫，壽筵足以設一百席，互舫之上，還有美麗花園，宛如海上公園，置身其間，飄飄然有世外桃源感。太白海鮮新舫預料在明年即可正式啓業，對于旅遊事業，也有裨益。太白海鮮新舫落成後，目前在香港仔營業的太白海鮮舫則移至九龍漁民繼續營業。

香港仔太白海鮮舫營業方針，保持誠實主義，生猛海鮮，烹調美味，博得中外人士好評。將來太白海鮮新舫仍會保持這個風格，但設備益更完備，這是飲食遊樂者佳音。

八月二日是北角雲華大廈酒店九週年紀念，「雲華」在過去九年中，都在業務良好的途程中邁進，中外人士一致予以佳譽，今九週年紀念慶典即將來臨，當事長暨雲龍，總經理黃暖雲，當事黃芸，賀區等對于極感興趣和暢快，所以定于該晚假座該大廈酒樓部歡宴名流和各界領袖，八月三號晚歡宴全體職工，俾以酬謝彼等過去和目前為「雲華」辛勤服務，當這兩晚「雲華」完有一番熱鬧，衣香鬢影，人人快樂。（勇王子）

富士製鉄株式会社最新產品

富士牌

P.F.型 盤札電桿 (PANZERMASTS)

(盤札電桿経済実用具有四大特点)

1. 貯 蔵 方 便
2. 運 送 軽 便
3. 工 作 簡 易
4. 保 養 容 易

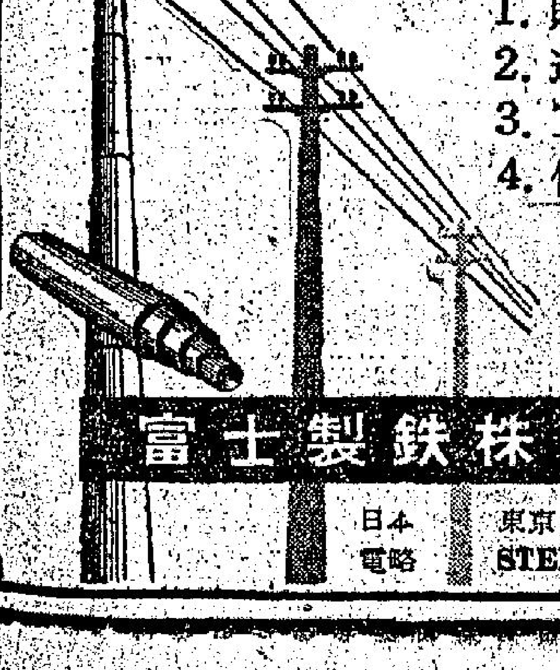

備有說明書

富士製鉄株式会社

日本 東京 日本橋 江戸橋

電略 STEELFUJI TOKYO

紐約 中央 大世界 好世界 光明 龍城 金星

任劍輝 白雪仙 領銜主演

監製 羅舜華　編導 蔣偉光　預售三天戲票

大世界！今天明日兩場贈送嘜煉奶 每人可得一罐

桃源公司又一出品 佳作獻映

古裝歌唱片王

芙蓉傳

先聲奪人 全線滿座

龍城 金星 不加價

任劍輝 白雪仙 麥炳榮 李泉 半日安 陶三姑 聯合主演

佳人才子好事多磨　貪官枉法殺人放火　任俠警世義救才女　劫富濟貧盜亦有道

製片 黃鶴 李芳

家家唱出芙蓉傳　恨為才女俏女含冤！

巨片當前 勢必轟動 桃源出品 無聲佳片

樂聲 百花匯

今天兩院最後獻映

二時半 五時半 七時半 九時半

二十世紀霍士公司特級七彩新藝綜合體 過譽名片

紅顏春醒

THE MAN WHO UNDERSTOOD WOMEN

李斯莉嘉儂 亨利方達 主演

明天七彩片：綠野黃毛俠

普慶 利舞台

今天 二十四場 映展

環球出品彩色巨片

春風秋雨

最後機會切勿錯過

下期 梅姑 姑

普慶 明利 舞台合

娛樂 宮

今天隆重獻映

哥倫比亞戰爭驚險巨片！

槍彈海夾驚動！林雨陸攻心魄！

第二次大戰最驚險的故事！

GHOST OF THE CHINA SEA

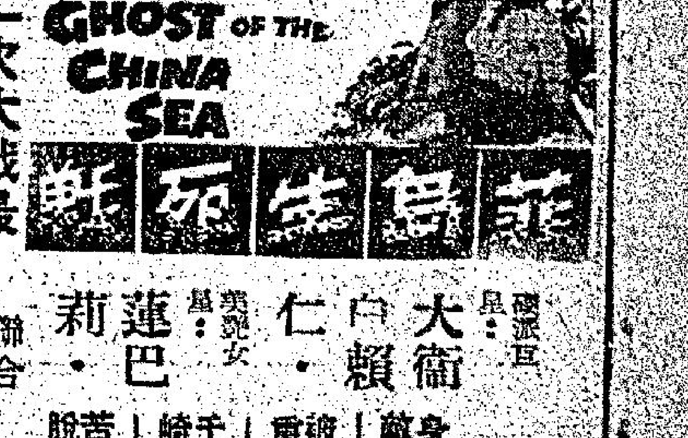

大衛·白賴仁　蓮·巴莉　聯合主演

身陷敵陣　被困重圍　千里崎嶇　苦戰脫險

仙山盟

王香琴

十二、兩敗俱傷

久之，聲漸小，夜潮深，柳玲祇張常春，呻吟之聲亦漸弱，一時萬感紛集，知大戰之結束，在此情形下作殊死戰，攻者守者，均不易獲勝，祇有兩敗俱傷，凡此均爲大法與歐陽鵬搏之過，倘周子祥之死，果是大法命張奕奇殺之，而張奕奇爲遵從大法和尚之命，終於殺其相愛之兄弟，則大法和尚之肉，實不足食，天明後，雨過天青，柳玲視水內，有許多屍體漂流，恍且驚心，第一具觸入眼簾者，是歐陽鵬搏之遺體，歐陽鵬搏中兩矢，均自前胸入，後腹出，此倔強神武之老人，死後猶手執長劍，怒目靜眉，面目如生，柳玲心中不知是喜是驚，繼見者，爲兩頭陀之遺骸，一亦中一矢，矢貫心，一則被刀傷，面上左邊已尖，急看其他，則張家集之勇士，與馬家匯之勇士，縱橫飄動，死狀至慘，其中有毅臥於水中者，面目不可視，不知其爲誰，驚訝間，與仲雄，川北三傑，兩屍漂來，則爲叔達，已死其二，可見戰事激烈，攻者守者，傷亡均大，心情激越，幾欲狂呼，正思打撈仲雄叔達遺體，忽聞張常春呻吟大作，急趨之，額上汗珠點點，仿如豆大，柳玲知其傷勢已危，凄然曰：「爲汝拔矢何如。」張常春張目，搖首曰：「我死矣，汝一拔矢，我即不能復生，不拔矢，倘可稍延殘喘，以所戰見告何如？」柳玲聞歐陽鵬搏之死，而川北之柳仲雄叔達，及兩少林和尚亦亡，寵有所感，默不作聲，旋則曰：「倘大法亦死，則禍可了。」語間，箭創大痛，色變汗流，不能自安，柳玲慴然，急撫之，張常春遍體顫動，柳玲知不吉，是不祥預兆，尖聲哭，張常春曰：「丈夫臨陣，不死亦傷，有一死何悲，汝當緊記，昨夕告人之語，汝是我兒，汝當緊記，必能爲我作謀，張家與周家，後之無仇怨，一切仇怨，均由他人而起，張周後當和好如初，此理均明，當與翠鬟，依我而居，即往而終之老。」柳玲泣不可仰，張常春忽以手自拔其矢，柳玲止之，張常春不從，矢脫，張常春突吐血不止，忽然氣絕，柳玲大哭，是日天晴，洪水漸退，柳玲於悲慟之餘，試騎往小山觀望，山中已無一活人，登山細嶺，屍體縱橫，彷如山丘，於亂岡之中，發現三個頭陀，可見大法和尚之羽翼，已於此一役中，完全消滅，而歐陽鵬搏之弟子，亦有數人死亡，獨不見大法和尚與馬家匯，從橫屍跡推測，戰事之淒慘，空前絕後，兩方勇士，是否完全消滅，無法估計，但無論如何，經此一戰後，兩方元氣大傷，一蹶不可復振，已成必然之事，張家集中尚有積水，但水位已低。㊇㊈

金屋藏嬌

龍驤

八、謀殺

燈光的光線雖然不強，可是他卻可以清晰地看見瑞芝臉上的一切，祇見她鬆鬆的髮，足以襯托那張臉頰，分明是一副美人春睡初醒的模樣。這樹景象在澤生的眼裏，不由大受感動，又見她妙目流盼，微微地對他一笑，似乎說含有一種隱意。這真是他多年來沒有看見過的情景，隱然間又想起了許多他們往日的情景，以及這些日子來對她表面冷淡，實際上卻把她冷落了的一切，不由更怔怔地瞧了她一陣，感觸莫名。

「怎麼？」瑞芝賣個身子，嬌態更顯可又問道：「你還不想睡嗎？」絃外之音甚然。

澤生不由微微的下身去，原想在她的臉頰上輕輕吻一下的，誰知這一下卻像觸發到炸藥的引線似的，瑞芝同報他的竟是一個熱烈如火的擁抱，連下身也擁地向他挺起來。澤生雖然還有心餘力拙之感，但是想到正方盛年的妻子，也不得不勉爲其難，這一彼此相擁的撫，或竟如是新的，手指順流而下，瑞芝在喉間呼喚着他的名字，簡直是情濃如蜜，風騷備至。

驟然，澤生停止了動作，他一瞬味，究是消魂地酣地沽了一手，這更使他覺到了驚異。

上紅如赤，又如含羞地緊緊地摟着他，夫妻閨房中，這原不足爲異的事，可是今晚，澤生對於瑞芝這種罕見的亢奮現象，不能不異有驚異。在異爲悵呆中，瑞芝的顛狂卻又把他的沉寂打破了。

「我……想你，唉……」瑞芝才隨夢中……」瑞芝向他解釋着，她的臉

許多事情，就是澤生所想不通的。事實上他也是擺脫去想更多的事情，譬如次晨，他同辦公室時，已是帶着神倦的樣子了，腰也有點痠，背也有點痛，究竟是過了年紀的人，打呵欠，時時想及昨夜睡眠不足，他又想到問累太多，公司中的，家庭間的，還加上海町，梅明是佔據他腦子最多的一個人，他想不想她，也就成一種關鍵。

當然，底務主任房間裡的張可期也不例外，公司裡業務繁複，每一部門都有每一部門的緊張活動，正當可期忙於那種緊張時，瑞芝給他直接來了電話。雖然她特意地變出一種底沉的聲音，用她並不常用的普通話來說當話，可期卻還是能分辨得出她的聲音的。

「我必需見你，可期，是緊急的。」瑞芝在那邊道。

「好的，」可期立刻肯定答覆，「我隔五分鐘到外邊去打電話給你，再詳談好嗎？」

「用不着，昨夜我是危險極了……」她顯然有點煮亂了。㊅㊇

鴛鴦劍

春長卿

四、刀光逐劍影　暗鬥明爭

卡人杰點頭道：「不錯，他也在這兒，剛才正追趕那刺客。」崔誠瞪目道：「刺客？你知道他是來行刺的？」卡人杰道：「當然，否則他來幹什麼？」崔誠心裏一跳，就心爲鳳翩的安全。他知卡人杰指的刺客就是紫雲中，他在蘇州時，他和紫雲中雖沒正式交手，可是他手一搭在他臂上，崔誠就知他功夫造詣頗深；再在路上追了一程，幾乎追他不上，可見他輕功了得。鳳翩這兩年雖有成就，說真正功夫，還不是紫雲中敵手，心裡兀自就憂，急道：「我們找他去，我怕他不是刺客的敵手！」卡人杰一把拉住他道：「你見過刺客嗎？」崔誠道：「如你說的那個，我當然是我跟踪來此的那個！他是不是冲霄雁紫雲中？」卡人杰茫然搖頭道：「他叫甚麼名我不知道，我們是得到消息，說今晚有人來此行刺四王子，所以先爲戒備。」崔誠問道：「誰給你們報訊的？」卡人杰道：「郭員外。」崔誠道：「是這房子的主人。」卡人杰道：「我正奇怪，你們怎麼住在這兒？」卡人杰道：「我們本住在旅舍的，後來四王子碰見郭員外，他邀我們來此居住。」崔誠道：「在這兒，當比旅舍舒適得多。」崔誠道：「那麼說，這郭員外是認識四王子的了，他可知他的來歷？」

卡人杰道：「四王子說，郭員外老實可靠，不會說穿這個秘密，所以放心到這兒住。」崔誠道：「他現在那兒？」卡人杰道：「和四王子一起，追捕刺客。我被安置在這兒。」崔誠道：「你這人真冒失，我才險些一劍把他刺死！」卡人杰道：「我怎想到是你來呢？你竟在此時此地出現，簡直是奇蹟。蘇州的事情，可有頭緒？」三千兩銀子有了下落沒有？」崔誠狼狽地吁答道：「祇沒頭緒，我幾乎爲此送命！」因將蘇州驚險一幕，對卡人杰細述一遍。卡人杰驚訝道：「這麼說來，今夜到此的刺客，就是當日冒充當差的旅舍裡你的人？」崔誠點頭道：「正是他。我在南京無意中碰上他，覺得奇怪，所以一直跟踪他。」卡人杰道：「看來他在蘇州時，也是要對付四王子的？」崔誠道：「這可以不知道，我們不該失去四王子，我怕他有失。」卡人杰道：「有郭員外和他兩個兒子跟着，不會有失。郭員外和他兩個兒子功夫都不錯，可保護得住四王子的。」崔誠道：「保護四王子本是我們的責任，我不放心假手於人，來，我們找他去。」卡人杰聽說，只好跟他往外跑。經過後院，走下樓梯，出了後院，一片人聲，兩人不禁一楞。㊃㊀

鐵漢嬌娃

章韻秋作繪

(一〇〇)即返回自己房中，將那黑衣人的動靜，簡報知陳雄以後，立坐着，但見他非常鎮定的與黑衣人說：「你相信陳雄明早便的帶你到那裡的二號去麼？你相信那裡便是他們的機關？」

(一〇一)何消失說：「怎麼不會，因爲我有幾十萬資金，他們怎麼會不眼紅呢？我看他的態度很信我的，姑勿論怎樣，我們明天便知道了。」黑衣人說：「老何，我有一件很稱心的事，你不曉得呢。」

(一〇二)「甚麼事這般稱心呢？」何滑說：「你一定又得手一單財物了，問。」「錢財說得稱心？以前窮時，才覺金錢可貴，現在我最需要的是愛情呢。」黑衣人說。

魅影鈎奇

歸魂羞覲合歡床

卜卜卜，街上的更伕，已報三鼓了。三太和雪嫂，以至大姑奶奶，二姑奶奶等都因爲喝過了濃茶，而不能入睡，入睡的卻祇有那娘姨和雪姐。一會兒，三太已看到了房外的燈光，突由光亮而轉爲暗昧，又突由暗昧而乍變爲暗光，而這種暗光，仍然是黯昧，不過帶上一些黯的色素，於是在暗昧中便特別顯出幽冷。三太雖然不曾親眼看過了鬼火，但她聽過人家說出鬼火的光，是十分幽冷的，現在她的眼睛，已看到了幽冷的燈光，怎不意想起了鬼火？怎更怎不驚想到至雄夫婦的鬼魂。她知道祥嫂還未入睡，便湊近祥嫂的耳朵，低聲說道：「祥嫂，你可看見房外的燈光，已有了異樣麼？」祥嫂雖不曾睡着，但她早已閉上了眼睛，如今聽到了三太的話，才把眼睛張開了，先望向房外，果然看到了那幽冷的燈光，即不覺有點驚慌，忙即牢牢捉住了三太的臂膀，才低聲對三太說：「房外的燈光，怎會忽然變做這樣的幽冷，現在正是三鼓時候，說是鬼魂出現的時候，難道雄官夫婦的鬼魂，正在同來了嗎？」三太低聲答道：「這是大有可能的，不要再說話，且當心聽着新房的聲響。」話說未了，三太耳朵裡，即已聽到了執素梓婦之靈。而眼裡卻看見堂子上的燈光，已回復了正常，再不是一種幽冷的燈光了。婢又忙低聲對祥嫂說：「堂子上的燈光，回復正常，這顯示鬼魂已離開堂子，走進新房去，因此燈光已不再受到陰氣的影響。你聽！新房裡，不是傳出一種執素的聲響嗎？這就是將『羅帶兒緊，鈕扣兒解』的動作。」下一步你想說是甚麼？」祥嫂心知肚明，但以三太究是主人，說話是不當過於放肆的，祇可知之爲不知，勉強答道：「這是很難猜測的。」三太未及再說，第二種聲響，又發進她的耳朵裡，這卻是湯匙觸着瓷碗的聲響。

「這是雄官夫婦在吃那碗酒釀，準備好酒，急於就睡了，雙倍放在床上的一對杯子，你聽，新房裡，傳來床板吱吱作響了。」三太又對祥嫂說：「阿雄大概已喝醉了酒，急於就睡了，雙倍的鴛鴦枕，床上的，看看床上的金枕，有無移動的嗎？」三太要雪姐把她喚醒，無論如何，你得跑到新房去，看看床上的枕頭，的耳朵，來發問一下，且向她低聲查問一下，物？你最接近雪姐，意到桌子上有什麼食物？但她卻在酣睡中，正到雪姐已在酣睡中，三太，可是一到雪姐的同容，始知說了又說，絕不能得新房裡的聲響。㊈㊂

新江湖奇俠傳

第七十三回：長安城小星受賄賂　斷魂山大盜修祠堂（二〇八七）

今日提要：買首飾一擲千金　戀少年誓無二意

上文因果　上文講到柒陽春等三人要拜，安他請小馬同子作引薦，馮叔父館名娼小蜜桃作介，使得小馬同子答應。次日同去拜馬二爹，馬二爹見經兒弟向有心與幾個把兒學，非常歡喜，慨然答應。小馬同子功夫已久，只爲了其二爹之小蜜桃，故馬二爹極其歡心，晚上不擾，允苦心將能到手，切心。

你們有的不吃羊肉，卻不知羊肉在中國醫書上，稱之爲補形之藥。所謂人參補氣，羊肉補形。形者，筋肉血脈是也。所以吃牛羊肉者，肉體精壯堅實。」說時即捲起右胳膊，露出好像南瓜一樣的筋肉來，給大家看道：「你們看看，我今年六十七歲了，就七十了。」裴暢春大家看時，只見一條條暴出的筋肉，皮色作紅銅色，而手腕卻仍露甚細。馬二爹一使力，那條手臂就和鐵筋一樣。然後笑道：「非有如此之臂子，不能稱你男兒。可是我這一派，也并非是外功硬功，一樣地也練氣功，最好的氣功教師，都是我請與教的人，比方京裡有名的白師父白玉堂，就是天水白家的。」說時，指了馬彪道：「你去取皇曆來，待我查一個日子。」馬彪取來皇曆，交與二爹，查了一會笑道：「五日後的二十七，是個拜師收徒的好日子，我們就完在這天好了。」我孫兒便是表示客廳了大家的證，馬二爹受了大家的禮，他們懂得規矩，在禮的你們的錫賞年歲，由他去辦。

他們，收在門下。當即對他們告誡道：「我們清眞教門的武師，與演人有人說我們不同之處，從前收演人徒弟，其實決無此事。不過我們祭禮演人的飲食，能因爲拜了同教老師，改變一些，比方

一行來到集盛之三牌坊，走進京華樓金珠店，櫃房的人，見是三大公子和美男子裴少爺到來，知道有大生意，忙在裡讓，馬彪道：「不用張羅茶水了，拿几副好的鐲頭面來看看。」一時伙計先生，捧出四隻錦盒來，盡是金翡翠頭面，另又取了兩盒珠花來，這兩色東西，乃是當年女子做新娘時不可少之物，但凡中上人家嫁女，都有一套。價錢可大可小，最高的一二萬銀子也說不定，裴暢春對此道甚內行，替馬彪選了一副價在七百銀子左右的頭面，馬彪不肯，定要那副一千二百兩的。那伙計先生道：「這布政使大人嫁女，也只用到這樣一副呢。」馬彪笑道：「我送師娘，那四色金器，和四色珠花，和四色擺件，比那平大人的小姐還要緊。」這翡翠一千兩銀子給我，另撥開珠花，和四色金器，伙計去細細算了一算，共是二千四百兩銀子，馬彪呼拿一張紅紙來，寫了張千四百兩紋銀現票，下單。馬彪即寫了一個花押，選與伙計先生道：「送來，親自拿着，一直向小鳳家來，進了四如坊，要錫春園道：「何不直去小蜜桃家？」

馬二爹受了大家的禮，便是表示客廳收在門下。

的白師父白玉堂，就是天水白家的。來待我查一個日子，後的二十七，是個拜師收徒的好日子。懂得規矩，在禮的你們的錢賞年歲，由他去辦，五日後我孫兒便可完在這天好了。

堂，現得去請本城波斯寺的洪什羅大師，他是世代住在長安的波斯長老，我還派的拳徒，乃是波斯派，不由他出來作證，收徒弟只算在門外，他到了場，才算是入了門牆。鄧小松等起身到大家道：「我們急着這一回出了大門，就拉住大家道：打這裏直去小鳳家裏，子道：現有五日，我們急什麼，反正老頭兒已經答應就是了。我要趕着辦我的大事，現在一道經過三牌樓，到京華樓去看一份頭面，買給小蜜桃。」鄧小松等人都不相信小蜜桃已經答應他梳攏，卻又不便問他

怕她的娘不倒履相迎麼。」馬彪道：「不是這般說法，馬彪道：「不是這般說法，壞是小鳳家好些，我們還得蜂蠅也愛方便。」進了小鳳班子，少不了眼觸送茶過去，小鳳先恭喜馬彪道：「馬少爺，你真有本事，那妮子可是真當客應了你。」小馬同子點頭笑道：「我還沒有開口，是她求我的。」衆人這時都很詫異，問是怎樣說的，小馬同子道：「她從前以爲我的身上有羊臊氣，卻不知是大蒜氣，你們不大吃生蒜，所以南方姑娘喜歡我們了，她已戒了生蒜所以身上沒有了氣味。昨兒我在她房裡，給了些甜頭，她就調身發熱了，要死要活。小鳳止住她道：「你不要那麼說，我告訴你們吧。今早她媽來看我，一見面就說妮子已經願意梳攏了，而且是平日最討厭，不敢接近的馬少爺。我問她恭喜，她說這個女兒雖非親生，卻是親妹子的女兒，是嫡親姨甥女。」她媽不肯，她願意一個人，將來要第二個，如果不肯，她情願出生不梳攏，只死不要第二個。」正是：

情之爲物　可輕可重

新捉刀人著　高寶圖

出墻艷

胖

第二章　更大的轉變

韓貞平的身子微微感到一陣痙攣，猛的站了起身，猛力吸了一口烟斗，走到窗子旁邊，斜斜地靠着，瞪了眼睛向窗外的天空凝視。

天空上，雨絲還是一樣地狂灑，仍然亦傳來一個沉的雷聲。眼前全是黑漆漆一片，似乎整個的世界，都已陷進一個黑色的幕子裡面了。

他重重吸了一口烟，向窗外遙彷彿是有所詢問一般噴去。他忽然記起以前不會經過一個這樣又風又雨的天氣，那時還未曾和凝碧結婚，他就在一個這樣的天氣，在凝碧的家中，和她的爸爸談話。

她的爸爸那時就是個抱病的老人，這老人不時地背着耳朵聽着外間傳進來的風聲和雨聲，他的眉頭是越來越緊鎖了。他祇對韓貞平瞪了一眼，睛呼了一口氣說：

「貞平，今天天氣這麼壞，難道你還要找她嗎？」

「沒有！」韓貞平迅忙說：「那伯要找她麼？」

「不是要找她！」他又是呼了一口氣：「就是要找她，相信亦未必能夠把她找回來。」

「那伯若是真要找她，讓我想辦法。」

「不！」老人又再度搖了頭：「我不找她，我找她幹嗎呢？祇是，我知道你很愛她，然而，你以爲你一切都已能了解她麼？」

「我以爲我是能夠的。」

「也許不會這樣容易。」老人的聲音更重：「你所謂了解她，祇是表面，實際上，她秉賦有一個比任何人都更強烈的性格，過去又因爲早就沒有母親，事事放縱慣了，她對世界可能有強烈的愛，但她需要別人能夠永遠順應她的性情。」

「這個我知道，同時亦是我的責任！」韓貞平毅然說：「我愛她，我又怎會不順應她的性情呢？」

「你以爲你會永遠拿得準麼？」

「是的，我會永遠這樣的！」

「唔！」老人的眼睛似乎泛起一陣安慰，繼續說：「這樣，我可以放心了。但是，我希望你仍然要永遠記得我們今天的談話，爲了你們將來的幸福，絕對不能錯。」

這是他和他的岳父在四年前談過的話。那時和今天一樣下着大雨，房間裡亦和今天一樣寂靜。現在，他的岳父已經亡故了，他想不到在四年後的今日，又要鈎起以前和岳父談話的情形。

他眼前的凝碧仍然睡得很甜，可是，她的睡姿，卻很迷人發笑：凝碧一隻手抱着軟軟的枕兒，另外的一隻手和兩條腿卻凌亂地張開，她的頭兒亦沒枕在枕子上。她的睡相很不好，但更反映了出她具有一種放縱的性格。

「她真像她爸爸所說的一個孩子。」怪得她爸以前曾那樣和我說。」韓貞平心中，又沉沉地想：「可是，我和她結了婚四個年頭，事事都順應她，不是已經事事都順應她，事事都不肯讓她稍感煩惱嗎？」㊁㊃

傾國夫人

南宮搏 文・鳳子 圖

安祿山稱帝

大唐的兵馬逐漸向潼關集中，同時，又以別將由山東方面出師，在東綫阻擊安祿山。此外，郭子儀在河北方面與安祿山的軍隊力戰。

潼關前綫並無戰事——安祿山的試探進攻受到阻擊之後，就不再進攻了。安祿山實在也忙着，他佔了洛陽，就策劃着使自己成爲皇帝，因此，他第一步就是鞏固洛陽的佔領。以大軍向關東地區出擊，佔領關東的道路交通，殺了大唐河南節度使張介然，接着又在南路攻下滎陽，殺太守崔無詖，在北路，安祿山的部將史思明攻下常山，進圍饒陽，接着，以七千騎兵疾進，連續攻下河北九郡，這一串軍事行動，震撼了洛陽防衛，此時，大唐的地方官也紛紛地來抵抗了！如平原太守顏真卿，常山太守顏杲卿，與源令張巡，都起兵討賊，同時，郭子儀的朔方軍在戰場上迅速地反攻，他收復了河北十數縣，召集流亡，編組軍隊。這些軍事活動，也是阻礙安祿山直攻潼關，進取長安的原由，而潼關前綫，便成了僵持狀態。

當洛陽淪陷之時，長安人是惶恐的，可是，當僵持的局面延續了一個月以上時，長安人又寬慰了。

於是，安祿山在洛陽稱帝，他定國號爲大燕——那個國號也表明了他的抱負，這是天寶十五載正月間事。

這一消息傳到長安時，楊國忠曾經說：

「我早就料到這一條胡狗會不臣！皇上縱容了他——如果皇上早聽了我的話，就不會有今天的事發生了。」可是，楊國忠的輕描淡寫，在一天之後就破產了。安祿山揚言：舉兵的目的是入清君側，爲了殺楊貴妃集團！他羅織了楊國忠的罪狀，他指出楊氏一門貴幸的種種，這些，長安人都明知的，而安祿山卻巧妙地完成了攻心戰！一夜之間，楊國忠成了千夫所指的人物了！一夜之間，長安人竊竊私議起來！他們私議的是：如果去掉楊國忠，安祿山是否會罷兵！

楊國忠在煩惱中，不過，他竭力地散佈流言來反攻！他的傳言是用謠語，鼓動人道一項宣傳攻勢，同時，他也以另一方面指出安祿山造反是爲奪取皇位！他在一方面強調安祿山攻擊楊氏，無由於楊國忠是忠臣。

在虢國府耶深房的楊怡，終於聽到了安祿山的攻擊——那是楊國忠的妻子裴柔告訴她的。㊈〇

德國最新特效 消痔丸 VENCIRSULF

止痛止血　不用手術　痔瘡自消　保無復發

頑痔消

主治：內痔，外痔，老年頑痔，痔發炎，劇痛，痔瘡潰爛流血，大便帶血，脫肛，肛門痕癢

營通內服痔瘡藥，祇側重於腸部靜脈之疏鬆，但對肝部無療治作用，故收效極微，至於經手術將痔除去，則因病源仍潛伏於體內，不久勢必復發。他如外用藥膏及痔藥等，僅屬於暫時緩和症狀之治方法，並非根本療治也。本廠「頑痔消」內服消痔丸乃根據上述原理經不斷改良製成，內含特效原素「弗力賀瑾」(Fribiline)及珍貴原素多種，（處方詳印盒面，專供醫界研究。）功能使靜脈管恢復流暢及彈性，使肝臟與腸臟恢復正常，除本療治，服此丸後，止痛止血，痔核自動消退，不再復發。德國各大醫院臨床試用多時，證明功效超卓，不需不論男女均合服食，孕婦無忌。（公司藥房均售）

德國卡爾大藥廠出品

工商日報　言論精警　副刊輕鬆　消息速確　讀者訂閱　請撥電話二四二九六號　與本報營業部洽訂

百樂門　連請今朝　環球出品 七彩恐怖巨片　吸血殭屍　片上中文　男女老成爭遭吸血鬼手下作一樣巨傑作　下星期早場：片　蛇女思凡

東方　麗斯　昨天今天映　瘋狂激戰之巨片：警匪肉搏戰　英狄生加里金寶星第一主角　明天：火夾電片美雷艷姬　麗斯：今天四場　兩點半、五點、七點、九點半　華納最新激烈海戰巨片：潛艇浴血戰　占士加納、愛麗莎、蘭卡　主演　明早：絕嶺追踪

京華　今天盛大獻映　哥倫比亞大名片　胡龍白、杜絲主演：美國飛車黨　明早：一門三傑

新世界　即日五場　九點半、七點、五點、十二點　古裝歌唱片：金殿審人頭　（大結局）　羅劍郎、鳳凰女主演　二大世紀大戰巨片：火海喋血戰

景星　今天最後　勿失機會　榮獲本屆亞洲影展五項金獎！超綜藝體，翡翠七彩，上中文片　冰壁 THE PRECIPICE　山本富士子、菅原謙二、野添ひとみ、工藤堅太郎　主演　製片：永田雅一　導演：增村保造　明天：郎心碎妾心　都城今早：乖乖姪

都城

皇都　今天起映一天　比哥倫巨片　萬里緝兇　安東尼麥堅、瑪麗蓮史密夫主演　明早：七彩奇片　猴仙遇救記

東樂　今天三場　兩點半、五點半、九點正　榮獲七項金像獎！最佳影片　最佳男主角　最佳劇本　最佳導演　最佳攝影　最佳音樂　最佳剪接　威廉荷頓　阿歷堅尼斯　積鶴健士　新藝綜合體彩色電影　中文字幕　七彩特長片　桂河橋　烽火連天　顯示出人間死亡之路　明早：殺人的情書

麗都仙樂　連滿二十六場　觀衆廿八萬人　三十天映　林黛　趙雷　領銜主演　合北新生介壽堂　廿九晚首輪聯映　江山美人 The Kingdom And The Beauty　全部七彩　臨行難捨又難分　簫鼓頻催欲斷魂　千叮萬囑難盡意　山盟海誓此情深　李翰祥導演　邵氏十二金　最佳影片獎

新華　豪華　九龍香港　今天獻映　美高梅公司　史無前例　離奇緊張　大鬧創作　哈利比拉方　米路花拉　三大巨星聯合主演　世界末日 THE WORLD, THE FLESH AND THE DEVIL　片上中文　一場原子戰爭！祇剩一男二女三人，假如其中一人是你怎辦？未看影片，先猜結局！保證更有趣味！　明天早場：新華十字軍龍虎門

九龍城大酒店　榮請！租平！請來一試！試過你都話抵！好食！好住！新設備！新聘名廚！換新口味！雀局榮三十二元　會榮五十五元　送大房留宿　送大房留宿　送大啤兩支　送雙蒸一支　舊雨新知請來一試！　房租特別低廉　時租一元　日租四元五元六元七元　月租八十元　九龍譚公道八十四至九十號（五、一拾、巴士總站）　電話：六八一三七・六四六六一　餐廳電話：六八一三八

瑞芬氏　萬壽無畏寶　廣嗣藥露乃外痔固本獨一無二聖藥，故面世三十餘年名馳中外，無庸贅述　廣嗣藥露又經德國醫生化驗無毒，並證明用者無害，使十零文醫好個毒症，又唔會復發，最經濟無畏寶囉　總經理：華民藥行

工商晚報　分類小廣告　每段每日　每行十四字　每格以六字為度　收費廉・收效大・先收費・無折扣

英文補習　招生

營業

華榮家　Kolvinator 自動雪櫃

保安郵票社

學生機位　直飛美加　價廉快捷　定座從速

新到藝術西片租售　興業

寫字樓　租出

寫字樓　招租

公寓　蟾宮　萬茂公寓

工商日報　分類廣告　收費廉　效力大

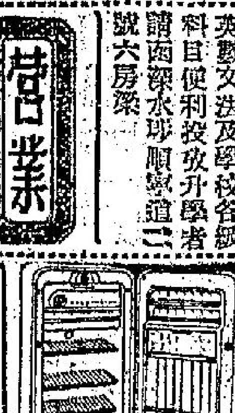

中區四大新廈 預定明年年底即可落成

【本報專訊】中環私人投資發展，又見蓬勃。除業已進行建築中之聯合銀行大廈及順聯大廈外，德輔道中之安樂園總行亦決定改建為宏偉之大廈，該公司之營業部，昨已宣佈暫時停業，但皇后道中分店，則同時復業。

又德輔道、域多利街與干諾道間之十四間舊樓，亦計劃改建廿三層大樓。此外，國貨公司所在，不日亦將拆卸，由廣東興銀行改建大樓。同時，又有兩間較小規模之改建計劃，亦將開始。

上述計劃，將預定明年底至年落成。（日）

政府巨款擴建大嶼公路

【本報專訊】政府現正撥款約二百五十萬元，以擴寬及改善大嶼山銀礦灣至石壁之一段公路。銀礦灣為大嶼山香港小輪碼頭所在地，而石壁則正興建本港最大之水塘，在該兩地之間，早已建成一公路，專供運輸水塘器材。同時，一年前，九龍巴士曾派出巴士一輛，前往試車。該路之所以必需擴寬及改善，目的在使巴士能常川行走，使該段路能有正常之交通。（乙）

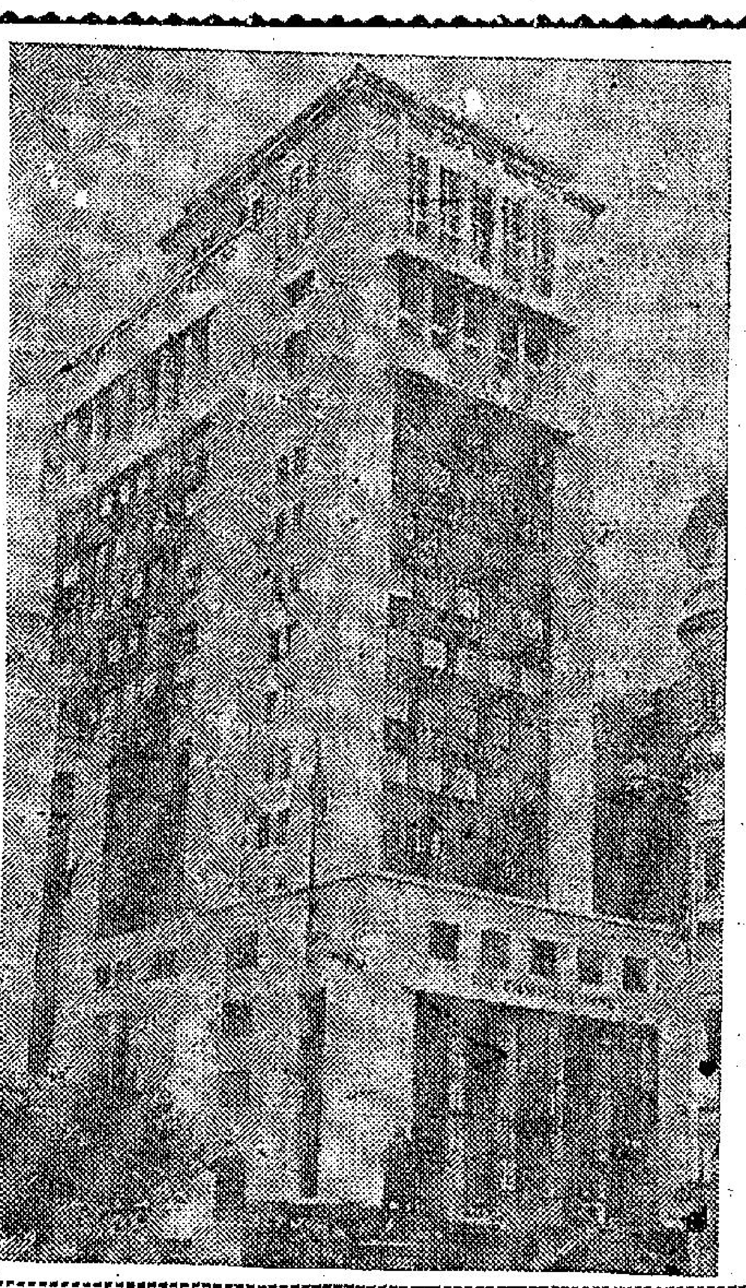

渣打大廈金碧輝煌 後天隆重舉行開幕
港督主持剪綵總經理由英倫趕到

【本報專訊】位於德輔道中，樓高十九層的渣打銀行大廈，已定後日正式開幕。渣打大廈高二百四十四呎，為目前最高的大樓。該行董事長由英抵港主持此一典禮。今年適為該行一百週年盛典，該行方以雙喜臨門，故特隆重其事。

渣打銀行是香港最老的銀行之一，開業比上海銀行還要早。該行的行址，已經三易，一八五九年在香港設立分行時（總行在倫敦），地點是現在的中環街市，當時在的消防局大廈和統一碼頭，都是後來填海得來的土地。一八九四年，渣打銀行又搬到大道中三號，那時上海銀行已經設立了三十年，而有利銀行則剛建成（一八九三）。自此之後，這三家銀行在香港的業務日漸發展。

渣打新廈，為本港目前最高的建築物，連地窖層及閣樓在內，共有十九層。地下為銀行大堂及行政級職員辦公室，二樓為出入口單部，其他各部門則設於閣樓，頂層多層則留為總經理套房，會計部及低級職員宿舍。頂樓闢為天台花園，有草地，有噴水池，池邊有西班牙式的雕塑。

該新廈全用鋼架，所用之鋼樑，共達二千五百噸，達四百四十三支，其中最重鋼樑重達十噸。地窖部份，設有二千六百八十個保險箱、庫房、能容十七部車的車場、機器房、印刷室等。大廈有水井三口，能供應各部門所用之洗濯用水，在開挖水井時曾發現一些古蹟，是本港開埠初期之提防及碼頭石階。新廈裝有最新型之升降機八部，其中四部，能一分鐘升降七百尺，為本港最快速之升降機，並有巨型兩個渦輪空氣調節機，供應全廈冷暖氣。渣打銀行，曾將新廈樓面八萬方呎出租與各界使用，這些地方，百份之九十九已由商行租用一空。

新廈門面，全用黃銅鑲嵌，金碧輝煌，中部為綠色之雲磁磚，頂部為有東方色彩之樓閣型結構，作雪白色，瓦頂為綠色琉璃瓦，全港建築物無比多采多姿者。今起門前裝飾一番，以備開幕時之用。

海面客貨運輸 第二季好轉
兩者均比首季增加

【本報專訊】根據官方之紀錄，第二季內之海面客貨運輸，均比第一季度增加。海事長柏赫發表之工作季報稱：季內乘遠洋船隻及內河船進口之旅客，達十二萬五千九百七十七人，出口之旅客為十一萬九千五百四十八人，卸下之貨物達一百零九萬三千八百二十六噸，比上季增加八萬四千六百八十二噸。運去貨物四十四萬一千二百四十三噸，比上季亦增加二萬一千五百四十六噸。

進口之遠洋船隻共一千二百五十八艘，其中英旗三百九十九艘。進口之內河船為二百四十艘。出口之遠洋船八百五十艘，其中英旗船為三百九十七艘。（乙）

吹東南風 仍有驟雨

【本報專訊】據天文台今晨報告：由東京灣之低壓區起，低壓槽向東北偏東伸展至台灣南部。日本、琉球及菲律濱之氣壓仍高。

預測：今日吹和緩東南風，密雲，間中有驟雨，及天色頗好。

今晨七時，天文台氣溫紀錄為華氏表八十度，濕度為百分之八十九。昨日氣溫紀錄最高為八七・八度，最低為七十六・九度，全日得雨為○・七三吋。（乙）

學生失踪三日 乃父登紅尋人

【本報專訊】因會考落第失踪之李乃璋君，其家人今晨仍未能將之尋獲，李父今晨曾與警方接觸，現準備懸紅二千元尋人，刻正辦理有關懸紅手續。李父母以愛子失踪已三日，頗為焦急，但願其早日平安返家。

工商晚報 …HEUNG …EWS …Central

俄共還想多拖幾天

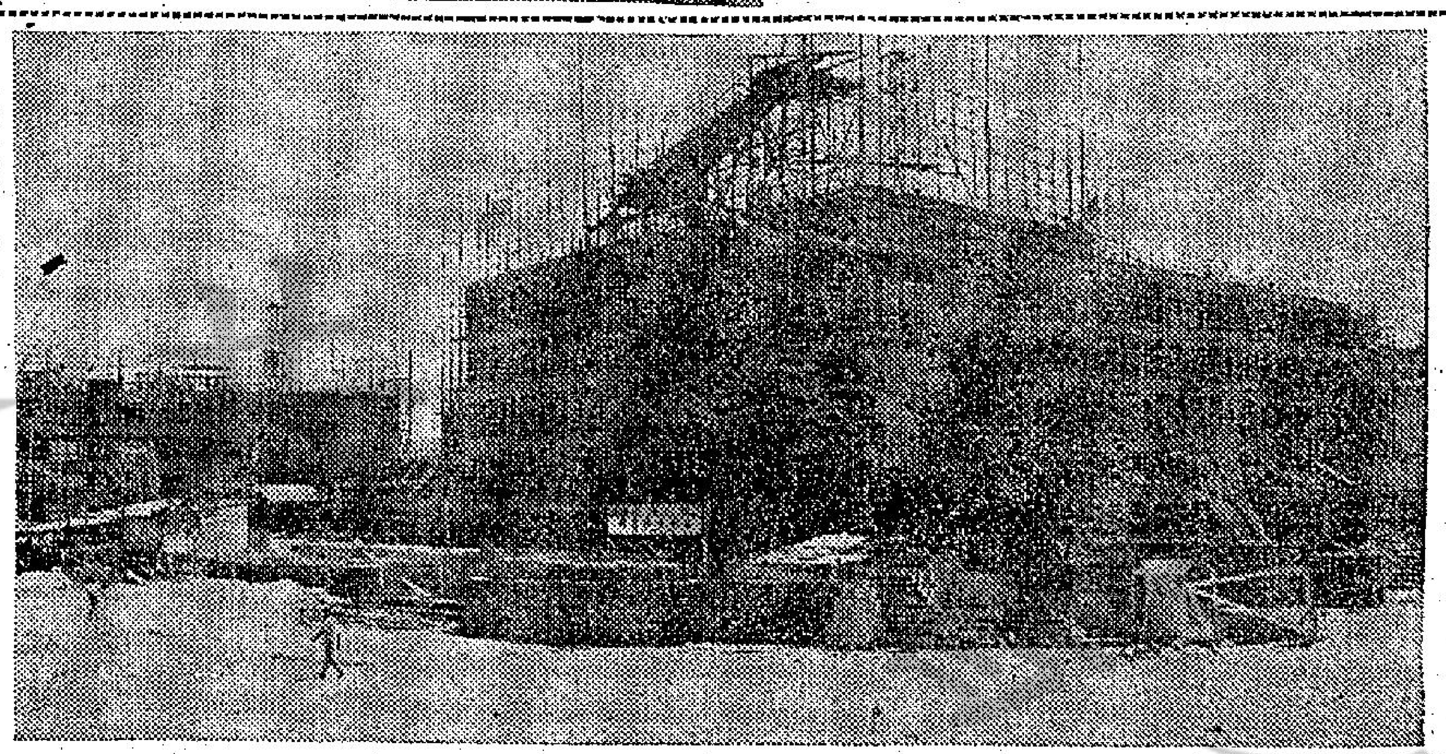

九龍醫院在興建中

【本報專訊】九龍京士柏建築中之九龍醫院，現已建成五層之高，該座建築物為十二層大廈，將於明年四月間落成。該座十二層大廈，為醫院中之醫生、護士宿舍，因為環境關係，要首先建築的。而醫院之十三層大廈現在已開始打樁，該醫院大廈預定在一九六二年落成。現在建成五層之醫院宿舍，由昌利公司承建，東邊為歐籍醫生、護士宿舍，而西邊之宿舍為華人醫生護士之用，中間之兩層樓宇作為護士學校云。（本報記者百攝）

印艦馬嘉下月訪港

【本報專訊】據悉，印度戰艦「馬嘉」號，於訪問東南亞及遠東港口行程中，定八月十一日訪問香港。預期逗留四天，八月十四日離港赴日本。該印艦留港期間，印僑團體將款待其軍官及水兵。又該艦於返印途中，將再於九月七日訪港，逗留兩天。

一九五四年以來，印度海軍即不時訪港。去年，印海軍戰艦「邁索爾」號，曾於八月第二個星期，訪港四天。（修）

明星經理被毆 丁蘭作供經過
二男子今被解控

【本報專訊】廈門語片影星丁蘭之經理人陳榮，本月五日在秀竹園道雲華酒店前被毆，事後警方將二人控告，今晨在九龍第五法庭審訊，兩被告為劉志偉及陳源，均否認毆打陳榮罪，延律師麥顯龍代表出庭。今晨首由証人丁蘭供稱：伊係一影片演員，渠本月五日下午二時半左右，渠在酒店房中休息時，有一人扣門，入房後着余簽署一張五十日之通知書，余問二人係何人，渠等答稱係陳榮，渠便撥電話與陳榮查詢，陳予否認，通話後，余着二人稍候，稍後，不見二人在房間，旋又聞屋外人聲嘈雜。發稿時，丁蘭仍在作供。

死者陳鐵烏 醫院中口供
紗廠命案今續審

【本報專訊】沙田聯泰紗廠女工被謀殺案，今晨繼續在高院刑庭提審，由控方証人作供。証人兌倫幫辦作証說：四月廿二日半夜，他奉命往九龍醫院訪問一名傷者，此即本案另一証人陳鐵烏。辯方沙洛克律師要求証人將該項紀錄當庭宣讀，在該紀錄中陳鐵烏說：他因制止打架，致被人用蒸具打傷留醫，被刺傷此部，打架的人就是陳華，即本案被告。

另一証人警員作供謂：一前往紗廠調查，見到被告，當時被告說死者是他殺死的，並指一把放於路上的刀，証人說當時他就制止被告繼續說話，但被告隨又說：「姚美珠（即案中死者）是我生命中之仇人，故要殺死她。」被告又從袋中取出一張照片，說照中人就是姚美珠。案在審訊中。（尚）

貿易同盟說 商界極重視
但迄無詳細消息

【本報專訊】馬來亞等國正醞釀組一區域性經濟組織，由於此舉對本港貿易可能有影響，故已引起注意。截至目前，此間貿易界人士對于該組織之進行情形，尚無詳細消息。據說，此係由馬來亞所發起，菲律賓、泰國及印尼均將參加，但不邀請東南亞地區以外之國家加入。聞該組織之作用，係包括兩方面者，其一為協定將該區之主要出口土產，規定價格，以免互相競爭，其二為組織內之國家，輸入貨物時應先向會員國採購，除非區內沒有生產者，將向外採購。對於後者，勢將影響本港輸出。因此，工商界人士正密切注意其發展。（日）

金融與股份

【本報專訊】今晨K金開盤二五五・七五，隨跌二五五・四，二五五・六（昨收市二五五・七），期紗開盤二五五・五，隨跌（九時五十七分）二五五・四。美紙開盤五・四，美電一按五・四，三七七・六五（九時五十分），通天加，七七按五五・七五，單按五五・七五，單倫敦九八五，紐約再轉，賬磅，六文二五，賬紐約。

【本報專訊】今晨股市：滙豐銀行成交，計有：滙豐銀行成三五元，於仁燕梳成九八二元，九龍倉成九八・五元，會德豐成六・三元，大酒店成二八・二元，置地公司成三三・三元，九龍巴士一八・八二元，電燈成二一・八二元，電話公司成二・六元，屈臣氏成一六・四元（比前市高五角），南洋紗廠成十四元，聯合橡膠成三・五元，惠保打樁成三・三元。

軍塢結束後 便利艦修理 仍留一小塢

【本報專訊】英國遠東海軍之軍火倉，亦將於八月一日由軍方撥還港府，而海軍船塢則於今年底結束。海軍當局行將結束，全面變更計劃，業已宣佈放棄香港為船塢修理站，因此一般設備均予裁撤，只保留一小型船塢修理艦隻，至于昂船洲之修船部份，軍方則未有提及，似仍有海軍繼續使用。直至目前，中區之軍塢是否依時關閉，及何時移交與政府，則無發表。此外，海軍計劃在昂船洲之若干設備，向係屬陸軍者，惟港仍保留一小型船塢，但設于何處，亦未見宣佈。（日）

特寫 金榜掛名時
本報記者錦

一九五九年度英文中學會考前天放榜了，在參加會考的各校學生人數三千九百四十四名中，榜上有名的共有一千三百五十八名，亦即名落孫山的有二千五百八十六名之衆，因為英文會考於中午放榜後，幸運學子，一早便到本報看榜，榜上有名的，固然歡喜雀躍，跟着一看所考科目的成績怎樣，有些看見自己「優」幾多「良」或那個「低」那個「良」，得意洋洋的神態，各有不同，可是在另一方面，那些看見自己榜上無名的「肥佬」（即不及格）愁容滿面，無精打彩，不響的離去，還看見有些不及格的女生，因不堪頹喪，暗哭起來，但在人前又不敢放聲而哭，祗有取出手巾，暗把珠淚抹去，傷心極了，此情此景，在每年放榜時均有發現，還有些不愉快的事情會陸續發生，就是一些看不開的「肥佬」男女生，或認為會考不及格，是「生命在剎那間」的人，因為無面目見家長，把心一橫，踏上自殺途徑，有些因刺激過度，精神受影響而致失常，這種種可悲可憐的事情，在每年會考放榜後，時有發生，會考影響學生的心理很大，因此曾經有人提議教育當局把這個會考制度取銷，亦不是沒有道理的，不過，畢竟目前還沒有好的制度可以代替了考試，那又怎辦呢？

在現目的考試制度下，一個學生能或資質問題，但亦祗有將勤補拙，希望能趕上前頭的，故此不及格的學生們，不必灰心喪志，今後繼續努力用功好了。

有人在担心會考不合格沒領得文憑，沒法找尋職業，有人在憂慮學校方面因不合格不准留級再讀多一年，也有些人在憂心自己的家庭環境沒有辦法負担繼續學業，這一切的担憂也是人之常情，總要看開一點，不要消極，隨遇而安，好醜總是命裏安排的，誠如俗語如謂「一命二運三風水，四積陰功五讀書」，第一要講命，第二要運，但沒有命運，才學又將如何？曾經有過一件平凡的事實，數年前某校有兩個同學甲乙同讀一課室，他們的家境都是中等人家，會考時，甲成績優異畢業，可是乙卻「肥佬」，他們離校後，各奔前程，別後不久，甲在油蔴地街市一帶擺魚檔賣魚，乙則身任某公司經理，並擁有私家車洋房，一天乙經過街市，瞥見這個舊同窗，遂下車跟他買魚，這可見乙的命運比甲好，甲雖比乙才高，但命運是不濟的，記者指出這事實，並非虛構，相信很多人有發現這些大同小異的奇跡，未必考試「肥佬」的人便不會有前途的。

記者舉出這個事實，並不是存心鼓勵在求學中的學子不怕「肥佬」，也不是勸那些成績優異的及格學生們，不必努力，成績優異的及格學生，前途當然較有把握，找尋職業也總較容易，那些成績不好不及格的學生，找尋職業便艱難，假如徒恃命運，是未必如理想的，再加上命運又不濟，前途便不堪設想了。古有名訓「業精於勤荒於嬉，行成於思毀於隨」，這就是合格與不合格的學生們所應牢記的！

美婦遊香江 零款贈難民

【本報專訊】一批美國婦女，最近訪問亞洲其他都市及香港後，曾將其手提包餘款贈予香港難民。伊等為美國婦女總聯會之會員，其中之一百五十二人，曾出席菲律賓亞洲婦女聯會會議。伊等於遊香港時，對此間完成救濟及收留大陸難民工作，獲得印象。伊等返國時，將隨身所剩餘之現款，悉數捐與本港難民。該款已託友人帶交美新處，捐款共有美金卅四元二角五分，菲幣十四披索九角一分，日幣五十元，及港幣廿五元五角。（修）

雀經 港又發現四種新雀

【本報專訊】香港雀鳥觀察會秘書韓富利海軍中校，昨日向香港自然歷史學會發表演講時透露，自從該會發表了一九五八年年報之後，該會又發現了本港有四種新雀，韓氏說，該四種新雀，是棕色啄木鳥、福建綠鷺夜鷺、跳躍鴉、太陽鳥及紅腳稀鶴。牠們的名字，將加入香港鳥類名單中，呈報國際鳥類學會。雀鳥觀察會之宗旨，在鼓勵本港居民研究鳥類之興趣，及提供觀察上之協助及消息，及出版有關本港鳥雀之年報。韓氏謂，本港現急需一本有關本港雀鳥的書籍，本港已前曾出版過一本，可惜已經絕版，如能有一本新的附圖豐富的「香港雀鳥大觀」之類的書籍，將是一項有價值的書籍。（乙）

保持海灘清潔 實情不如理想
游泳者似未合作

【本報專訊】儘管市政事務署盡了很大的努力，去促進海灘的清潔，例如經常在海灘發表職員之錄音廣播，促起游泳者之注意，但以淺水灣為例，可說每下愈況。淺水灣是本港最吸引人的風景區之一，也是該風景美好的游泳勝地，但經常有許多不清潔的現象，大煞風景。雖然商辦的地帶不在市政事務署的工作範圍，但是有關環境的衛生，不論是公共地方還是私人地方，凡對公共衛生會引起不良影響的，市政事務署的人員都有干涉的權力，因此，市民希望市政事務署的人員對該海灘商販的「領地」，都要嚴加督促，齊令保持清潔。（乙）

趕搭尾船 舞女墮海
頭部受傷送院留醫

【本報專訊】今晨一時許，香港天星碼頭，有一女子正擬下船之際，由跳板跌下海中，當即為船員救起，轉送入醫院留醫。該女子名謝淑珍，又名寶寶，廿八歲，住九龍通菜街二十二號四樓，是綠寶舞廳之舞女，當時正收工返家，因為她下墮時曾觸及三等之跳板，故其頭部亦有損傷。（乙）

冒認幫辦勒索 一男子昨被拘
事前警探一度鳴槍追捕

【本報專訊】一名男子，因涉嫌昨日一宗假冒政府人員勒索案有關，已被警方拘捕，警方現已召有關事主前往警署認人。搜集足夠証據，準備提出控訴。該被捕之男子，年約三十五歲，被捕時穿白恤衫白短褲。昨午十二時廿五分，深水埗元洲街近欽州街附近，警方探員據報有一男子冒緣政府某機關稽查名義向一間商店勒索，警探埋伏，擬將之拘捕，但被其人知機，乘車飛遁，警探鳴槍，幸被其及時踏車逃去。至下午警方在旺角鴉蘭街已將空車尋獲，車輪被一顆槍彈射穿，停於道旁，而該駕駛之男子則已失所在。其後根據線報，將一男子拘獲。

澳槍殺案 傳將提訊

【本報澳門專訊】本月廿一晚南灣發生黑夜槍殺案，死者郭潤

足總今改選
會長主席可獲蟬聯 乙丙組表有爭持

【本報專訊】足總今晚接連召開特別同人及週年同人兩個大會，前者修章，乙丙組代表由一人增為二人，將可順利通過。年會則係之新閣「之改選，會長羅瑞德與主席王忠民之蟬聯，已成定局。因為會役部人士推舉與仙翁談選主席之萬世李文傑三人會商過之後，已成立了「三邊協定」，莫退出競選，王逐一被寵秀，殺獲蟬聯第六屆主席了。

乙、丙組代表夏仙與梁兆綿之聯盟，可能有變，因為夏利士助選團之活躍，已拉到了不少中西球會的票數，是後來居上的「熱門馬」。如果特別同人大會通過乙、丙組代表硬性規定華、洋各一的話，梁兆綿之當選，自無問題，但，如不分中西，混合選舉，則梁氏希望又降低了許多，且勢將為夏仙與夏利士兩洋人所囊括而去。即使是華、洋各一人，夏仙今夕也遭遇了勁敵夏利士，固未必可以蟬聯這一個代表席位也。（齊笑）

日馬戲團 猩猩添丁
日本矢野大馬戲團

良，事後警方將男子×××、×姿、王×森、周×四人扣留，多日來經警偵訊後，可能于今日依刑事法律程序，將案提交法院刑庭辦理，但隨被提控者為三人。

帶來了大批的動物，有海狗、大象、馬、熊、袋鼠、猩猩、猴子……等。在劇場，人們看到行走如飛的獅，他們的寶貝有什麼的不和，便披牙露齒的大肆咆哮，充份的流露動物天性。

昨天，該團喜事臨門，那頭美麗的非洲產雌猩猩添丁。產下了一頭有趣的小猩猩，重三磅又四安士，全身長着金絲般的毛，金光燦然，非常可愛，那母猩猩愛之如命，整天抱着牠把牠摟緊，該團的主人為了避免影響牠母子倆的情緒，特別地在場地撥了個較清靜的角落安置牠們，同時，還暫時謝絕參觀。

今夕四強籃球賽
自力戰東方 港僑逢閩青

【本報專訊】四強籃球選賽，今夕八時，修頓球場又有賽事，八時，自力對東方，九時，港僑對閩青，門券收一元二角。

自力對東方之戰，前者對修頓球場熟練，且擁有周修涓、紀耀傑、梁文源、李宏威、伍耀宗等，實力不弱。東方則有丘民仲、振雄、俊賢、梅宜堅、及梁德榮、黎展生各將，使賢近況奇佳，為該隊取分之鑰，東方仍頗佔優勢。

港僑對閩青，為一幕龍爭虎鬥，港僑與乙安團隊在對抗外隊中，有水準演出，已減少其過去缺點，乙安之穿針引線工夫，每造就隊友取分機會，黃國楊的刀鋒，投射準確，配上「神射手」馬鴻勳，實力至強，全隊乃培養之不弱。閩青陣容也整齊，潘景民、吳那秀、甦以德、楊比福、張介忠等，戰門力強，今夕兩隊相逢，劇戰難免。（高倫）

莫亂吐痰 飛彈豈容隨處放
不妨欣賞 水池經已換新裝

△銅鑼灣維多利亞公園的噴水池，經數月來之裝飾，昨晚已開始大放光明，和水池噴出的水相映着，成為該區之美麗夜景，因此吸引了附近的居民，經過此地，必留步欣賞一番。

△昨日在中環某百貨公司女裝部來了一個興趣阿飛裝扮的青年，穿觀了很多女人用的東西等，有女裝衣料、乳罩等，在百貨公司內的男女顧客，個個都注目看着這青年，但他若無其事的，有人說：「他是女扮男裝的」。

△不久以前，會考還未放榜，德輔道中一百貨公司曾以考試合格升班學生，八折優待為號召，歡迎會考，這一天會考放榜後，各大百貨公司，都也不放過這機會，紛以五萬元大贈送等為號召，歡迎學生光顧，此亦商界重視宣傳之一道。

△旺角近深水埗（大角咀）一幢新樓，樓上已全部租滿，但樓下則久久未租出，昨特標出大紅條曰：「剷除舊價，破例減半」，以示號召。

△三列行車，交通果然疏通了許多，但在電車之天線上，加裝了一塊橫木板的告示，分別寫明這條線是往那裏的，但字體寫得很細，那條線是往大道中的，那條線是往德輔道的，行近看不清楚，而裝得又高，如司機們要看的話，一定要抬高頭看始可，這樣幹終有一天會發生意外的。

△九龍加士居道兩旁，有草坪、大樹、休息椅，又清淨，很如公園，夜間本來是一條很理想的幽靜路，但在夏天，一到晚上，便湧來了很多附近的居民們到來乘涼，那些情侶只可另尋勝地去。據說，這裡只是冬天才適宜情侶們的談心，夏天就適宜居民乘凉。

△青山道某專放映粵語片的戲院，在牆邊開了幾個大櫥窗，除了懸掛「劇照」之外，還將劇中某一鏡頭用立體方法縮細佈置在櫥窗內，供途人參觀；因此有很多向隅的觀衆，都圍在這櫥窗觀看，的確聊勝於無。

△油蔴地彌敦道某低級舞廳門前，掛了一塊木板，上面寫着：「本廳小姐有：大家閨秀，書香玉女，工廠碧玉，風流少婦，噴火女郎，『嘢笨』淑女……」等句，洋洋大觀，的確不凡，一名伯父行過，笑道：「呢間舞廳確係架勢，所有舞女包羅有各界女士，都唔知真唔真？」

△最近英皇道有一段路邊，裝置了一列列的路邊座椅，使散步的遊人，當行倦了的時候，可以歇歇腳，同時，附近一些居民也多了一個好去處哩。

△關於「吐痰」的警告標牌，以天星碼頭內及渡輪上最多，真是五步一塊，十步一張，而且句語也不統一，其中有「不准吐痰」、「勿吐痰」、「請勿唾涎」……等，真可謂集「不准吐痰」標牌的大成了。

△灣仔有幾間小食店，門口貼有紙條，七寶雪藏豆腐花每碗一毫，但每當人客入店光顧後，每碗豆腐花卻要收三毫，據該等小食店解釋稱：「咪門口企住食收一毫，入門佔座位就要收三毫嘛！」有些不滿此種作風的顧客說：「坐一坐收多兩毫，眞係容乜易發達呀！」

大家閨秀此間多　少婦風流又好波
更有女郎能噴火　舞廳之內盡包羅

1959年新馬典　王文
潛藏深厚　成就必高

金章（Gold Badge）　暫編A班

三歲，騸性，灰色，體高十五掌一，練馬師蕭保義，馬主郭永銓及黃公卿。
出賽兩次，得一次冠軍，獎金四千元。
血統：父系Prestor John，與神威同，母系Landlaw，與大文豪、百年達及飛鳳同，亦與星座之父系有關。
骨格粗奇軀格談偉，龐然巨物，天賦好身裁，毛色灰黑，貌不驚人，而潛藏深厚，大智若愚，全盛時期，可能達到第一流之水準，稚齡初熟，遠景深長，與西施同是難得見的好灰馬，將來成就，亦頗相類，可拭目而俟之。
出練正常，程序未緊，不圖急進，稍練數週，因故停操幾個月，本有得進度，但成熟自然，不因輟練而稍緩，復操未幾，竟然進展神速，若非潛藏深厚，不易臻此，但不圖急進，初賽前夕，未下砥礪功夫，當無意爭逐，然一經接戰，走勢極中規矩，故稍鋒芒，非其本色。
賽後胸有成竹，磨練加緊，而將兩週後之九化郎棄權，全力準備下次的一里，早課功夫，翻然不同，發機已露，接戰避實就虛，接戰後，如推枯拉朽，未遭任何威脅，勝來寫意之至，稚齡僅顯而有此成就，前途當無可限量。
勝後稍事休息，又將兩週後之九化郎棄權，推敲不宜勤排，深得揩馬之道，而早課磨練，整齊之至，備戰不懈，顯岡季末一役，再顯顏色，但主任騎師韋耀章，同場另有喜賣馬參戰，魚與熊掌，不可得兼，卒因人事上之關係，再度棄權，當非力有不如也。
綜觀演出，日進千里，潛質如何，可以想見。體格健碩，氣量充足，步大有勁，當以長途為宜，處A班中，復出可望先立功，猶措雌性，恐難躋上一流耳，二班悍將，軋個負重均不拘。

初操過程

出操日期	操練者	¼里	½里	¾里	一里	1¼里	末段
十二月十七日	葉鉅英	41	1·17	1·55·2	2·29		(33·3)
十二月二十日	葉鉅英	44·4	1·24·2	2·06·1	2·42·3		(36·2)
十二月廿四日	葉鉅英	42·4	1·20	1·53·4	2·26·2		(32·3)
十二月廿七日	葉鉅英	34	1·06·3				(32·3)
十二月卅一日	葉鉅英	45	1·24·3	2·03	2·35·3		(32·3)
一月三日	葉鉅英	37·3	1·13	1·46·3	2·17·4		(31·1)
一月七日	葉鉅英	38	1·15·2	1·50·3	2·24		(33·2)
一月十日	葉鉅英	41	1·18·3	1·52	2·24		(32)
二月五日	韋耀章	37	1·11				(34)
二月七日	韋耀章	35·2	1·08·2	1·39·3			(31·1)
二月十二日	韋耀章	33·6	1·03·2				(30)
二月十八日	韋耀章	34	1·04·3	1·34·4			(30·1)
二月廿一日	韋耀章	34·2	1·14·2	1·49	2·20·2		(31·2)
二月廿五日	韋耀章	37·2	1·13·2	1·45·4	2·16·2		(30·3)
二月廿七日	韋耀章	29·1	57				(27·4)

二月四日出賽一里，147 磅，騎師韋耀章，出馬十一匹，場地大爛，排位第一，起步第五。
沿途走位：（6—7—5—5）　時速：28·1　56·4　1·25·2　1·56　距離頭馬蔗塞仙約卅五乘。

備準前賽次二

出操日期	操練者	¼里	½里	¾里	一里	1¼里	末段
三月七日	韋耀章	32·3	1·04				(31·2)
三月十一日	韋耀章	37	1·10	1·42	2·12·4		(30·4)

<三月十四日九化郎主席杯棄權>

出操日期	操練者	¼里	½里	¾里	一里	1¼里	末段
三月十四日	韋耀章	36·1	1·09	1·39			(30)
三月十八日	韋耀章	36	1·07·2	1·35·3			(28·1)
三月廿一日	韋耀章	34·4	1·06	1·35	2·02·3		(27·3)
三月廿四日	韋耀章	33·1	1·03	1·31·1			(28·1)
三月廿七日	韋耀章	28·3	56·3				(28)

三月廿八日出賽一里，147 磅，騎師韋耀章，出馬十四，場地乾快，排位第三，起步第六。
沿途走位：（4—4—1—1）　時速：26·4　52·4　1·19·2　1·46·2　勝好快十乘。

備準前賽次三

出操日期	操練者	¼里	½里	¾里	一里	1¼里	末段
四月十一日	韋耀章	39·2	1·13·3	1·43·3			(30)
四月十五日	韋耀章	38	1·12·3	1·44·2	2·13		(28·3)
四月十八日	韋耀章	38	1·13	1·45·2	2·15·2		(30)
四月廿二日	韋耀章	38·1	1·11	1·39·4			(28·4)
四月廿五日	韋耀章	40·2	1·16	1·48·4	2·19·3		(30·4)
四月廿九日	韋耀章	35·2	1·08·1	1·38·1			(30)
五月二日	韋耀章	38·3	1·11·3	1·42·3	2·11·1		(28·3)
五月六日	韋耀章	34·1	1·07·2	1·35·4			(28·2)
五月九日	韋耀章	37	1·11	1·42·3	2·11·2		(28·4)
五月十三日	韋耀章	35	1·05·1	1·34·1			(26)
五月十七日	韋耀章	36·1	1·07·3	1·36·1			(28·3)

<五月十八日一里棄權>